

ARM®Cortex™-M0

32 位微处理器

SWM100 系列 MCU

数据手册

华芯微特科技有限公司

Synwit Technology Co., Ltd.

目 录

| | | |
|------|-------------------------|-----|
| 1 | 概述..... | 5 |
| 2 | 特性..... | 5 |
| 3 | 选型指南..... | 6 |
| 4 | 功能方框图..... | 7 |
| 5 | 管脚配置..... | 8 |
| 5.1 | QFN24..... | 8 |
| 5.2 | LQFP32..... | 9 |
| 5.3 | LQFP48..... | 10 |
| 5.4 | 管脚描述..... | 10 |
| 6 | 功能描述..... | 13 |
| 6.1 | 存储器映射..... | 13 |
| 6.2 | 中断控制器..... | 15 |
| 6.3 | 系统定时器..... | 20 |
| 6.4 | 系统控制器..... | 21 |
| 6.5 | 系统管理 (SYSCON) | 24 |
| 6.6 | 通用 I/O (GPIO) | 42 |
| 6.7 | 通用定时器 (TIMER) | 47 |
| 6.8 | 专用定时器 (TIMERSE) | 50 |
| 6.9 | 看门狗定时器 (WDT) | 56 |
| 6.10 | UART 接口控制器 (UART) | 59 |
| 6.11 | I2C 总线控制器 (主/从) | 67 |
| 6.12 | 串行外设接口 (SPI) 控制器..... | 83 |
| 6.13 | 脉冲宽度调制 (PWM) 发生器..... | 97 |
| 6.14 | 模拟数字转换器 (ADC) | 110 |
| 6.15 | 比较器/放大器..... | 119 |
| 6.16 | ISP 及 FLASH 操作 | 123 |
| 7 | 典型应用电路..... | 126 |
| 8 | 电气特性..... | 126 |
| 8.1 | 绝对最大额定值..... | 126 |
| 8.2 | DC 电气特性..... | 126 |
| 8.3 | AC 电气特性..... | 127 |
| 8.4 | 模拟器件特性..... | 128 |
| 9 | 封装信息..... | 129 |
| 9.1 | LQFP32..... | 129 |
| 9.2 | LQFP48..... | 130 |
| 9.3 | QFN24..... | 131 |
| 10 | 版本记录..... | 132 |

图目录

| | |
|--|-----|
| 图 4-1 功能方框图 | 7 |
| 图 5-1 QFN24 封装管脚配置 | 8 |
| 图 5-2 LQFP32 封装管脚配置..... | 9 |
| 图 5-3 LQFP48 封装管脚配置..... | 10 |
| 图 6-1 时钟供给示意图 | 25 |
| 图 6-2 IO 引脚示意图 | 26 |
| 图 6-3 定时器工作示意图 | 43 |
| 图 6-4 脉冲捕捉示意图 | 51 |
| 图 6-5 占空比捕捉示意图 | 52 |
| 图 6-6 UART 结构图..... | 59 |
| 图 6-7 UART 结构图..... | 60 |
| 图 6-8 UART 结构图..... | 60 |
| 图 6-9 I ² C 通信示意图..... | 68 |
| 图 6-10 SPI 单个数据传输帧格式 (SCPH=0) | 85 |
| 图 6-11 SPI 连续数据传输帧格式 (SCPH=0) | 85 |
| 图 6-12 SPI 单个数据传输帧格式 (SCPH=1) | 86 |
| 图 6-13 SPI 连续数据传输帧格式 (SCPH=1) | 86 |
| 图 6-14 Microwire 不连续数据传输帧格式 (不连续读数据) | 87 |
| 图 6-15 Microwire 连续数据传输帧格式 (连续读数据) | 87 |
| 图 6-16 Microwire 单个数据传输帧格式 (写数据) | 88 |
| 图 6-17 SSP 单个数据传输帧格式..... | 88 |
| 图 6-18 SSP 多个数据连续传输帧格式..... | 89 |
| 图 6-19 PWM 结构示意图..... | 98 |
| 图 6-20 PWM 死区发生示意图..... | 99 |
| 图 6-21 PWM 普通模式波形示意图..... | 99 |
| 图 6-22 PWM 未开启死区的互补模式示意图 | 100 |
| 图 6-23 PWM 开启死区的互补模式示意图..... | 100 |
| 图 6-24 PWM 中心对称模式示意图..... | 101 |
| 图 6-25 SAR ADC 结构示意图 | 111 |
| 图 6-26 SAR ADC 中断示意图 | 113 |
| 图 6-27 比较器/放大器结构示意图 | 119 |
| 图 7-1 典型应用电路图 | 126 |
| 图 9-1 LQFP32 封装..... | 129 |
| 图 9-2 LQFP48 封装..... | 130 |
| 图 9-3 QFN24 封装 | 131 |

表格目录

| | |
|-------------------------------|----|
| 表格 3-1 SWM100 系列 MCU 选型表..... | 6 |
| 表格 6-1 存储器映射 | 13 |

| | |
|--|-----|
| 表格 6-2 中断编号及对应外设 | 15 |
| 表格 6-3 IAP 函数调用编号及说明 | 124 |
| 表格 6-4 IAP 参数说明表 | 124 |
| 表格 6-5 Flash 参数设置表 | 124 |
| 表格 6-6 Flash 页地址表 | 125 |
| 表格 8-1 绝对最大额定值 | 126 |
| 表格 8-2 DC 电气特性(V _{dd} -V _{ss} = 3.3V, T _w =25°C) | 126 |
| 表格 8-3 内部振荡器特征值 | 127 |
| 表格 8-4 SAR ADC 特征值 | 128 |
| 表格 8-5 比较器/放大器特性表格 | 128 |

1 概述

SWM100 系列 MCU 是基于 ARM® Cortex™-M0 的 32 位微控制器。与传统 8051 单片机相比，在价格相近的情况下，保证了高性能、低功耗、代码密度大等优势，适用于工业控制及白色家电等诸多应用领域。

SWM100 内嵌 ARM® Cortex™-M0 控制器，最高可运行至 50MHz，内置 16K 字节 FLASH 存储器，4K 字节 SRAM，提供 22MHz/44MHz 精度为 1% 的内置时钟，支持四级加密，支持 ISP（在系统编程）及 IAP（在应用编程）操作。

SWM100 外设串行总线包括 I2C 总线接口，工业标准的 UART 接口，SSI 通信接口（支持 SPI、Micro Wire 及 SSI 协议）。此外还包括看门狗定时器，4 组通用定时器（计数器），1 组专用定时器（包含定时、捕捉、PWM 等功能），3 组（6 通道）PWM 控制模块，12 位逐次逼近型 ADC 模块以及 3 路模拟比较器（运算放大器）模块，同时提供欠压检测及低电压复位功能。

2 特性

- 内核
 - 32 位 ARM® Cortex™-M0 内核
 - 提供 24 位系统定时器
 - 工作频率最高 50MHz
 - 硬件单周期乘法
 - 集成嵌套向量中断控制器（NVIC），提供最多 32 个、4 级可配置优先级的中断
- 内置 LDO
 - 供电电压范围为 2.2V 至 3.6V
- 内部 FLASH 存储器
 - 16 K 字节用以存储用户程序
 - 通过 SWD 接口烧录，支持加密
 - 支持 ISP（在系统编程）更新用户程序
 - 支持 IAP（在应用编程）记录用户数据
- 内部 SRAM 存储器
 - 4K 单周期访问的 SRAM
- 串行接口
 - 数量可配置的 UART 模块，具有独立 8 字节 FIFO
 - 数量可配置的 SSP 模块，具有 8 字节独立 FIFO，支持 SPI、Micro Wire、SSI 协议，传输速率最高可达系统时钟 1/2
 - 高速 I2C 总线接口，支持 8 位、10 位地址方式，最高速率可达 1M 位/秒
- PWM 控制模块
 - 6 通道 16 位 PWM 产生器
 - 可设置高电平结束或周期开始两种条件触发中断
 - 具有普通、互补、中心对称等多种输出模式
 - 宽度可调节的前后死区控制
 - 提供设备保护，由硬件完成“刹车”功能

- 由硬件完成与 ADC 的交互
- 定时器模块
 - 4 路 32 位通用定时器，可做计数器使用
 - 1 路专用定时器，功能包括定时器、计数器、捕捉及 PWM 信号产生
 - 32 位看门狗定时器，溢出后可配置触发中断或复位芯片
- GPIO
 - 最多可达 45 个 IO，其中 24 路具备中断功能
 - 可配置 4 种 IO 模式
 - ✓ 上拉输入
 - ✓ 下拉输入
 - ✓ 推挽输出
 - ✓ 开漏输出
 - 灵活的中断配置
 - ✓ 触发类型设置（边沿检测、电平检测）
 - ✓ 触发电平设置（高电平、低电平）
- 模拟外设
 - 12 位 8 通道高精度 SAR ADC
 - ✓ 采样率高达 1MSPS
 - ✓ 支持 Single/Single-cycle scan/ Continuous scan/ Burst 四种模式
 - ✓ 独立结果寄存器
 - ✓ Burst 模式下提供 FIFO
 - ✓ 可由软件或 PWM 触发
 - 3 路模拟比较器/运算放大器
 - ✓ 作为模拟比较器
可以灵活选择片内（16 级）、片外参考电压
比较结果可以触发中断通知 MCU 进行处理
 - ✓ 作为运算放大器
完全由用户根据需要进行电路设计
结果可送至 ADC 进行转换处理
- 欠压检测
 - 支持 4 级欠压检测
 - 支持欠压中断和复位选择
- 时钟源
 - 22.1184MHz 及 44MHz 精度可达 1% 的片内时钟源
 - 片外 4 ~ 32Mhz 晶振

3 选型指南

表格 3-1 SWM100 系列 MCU 选型表

| Part Number | Flash | SRAM | I/O | Timer | PWM | WDT | RTC | DMA | UART | I2C | SPI | CAN | Package |
|---------------|-------|------|-----|-------|-----|-----|-----|-----|------|-----|-----|-----|---------|
| SWM100E4U7-80 | 16KB | 4KB | 20 | 4+1 | 5 | 1 | 0 | 0 | 1 | 1 | 1 | 0 | QFN24 |
| SWM100K4T7-80 | 16KB | 4KB | 29 | 4+1 | 6 | 1 | 0 | 0 | 1 | 1 | 1 | 0 | LQFP32 |
| SWM100C4T7-50 | 16KB | 4KB | 45 | 4+1 | 6 | 1 | 0 | 0 | 1 | 1 | 1 | 0 | LQFP48 |

4 功能方框图



图 4-1 功能方框图

5 管脚配置

5.1 QFN24

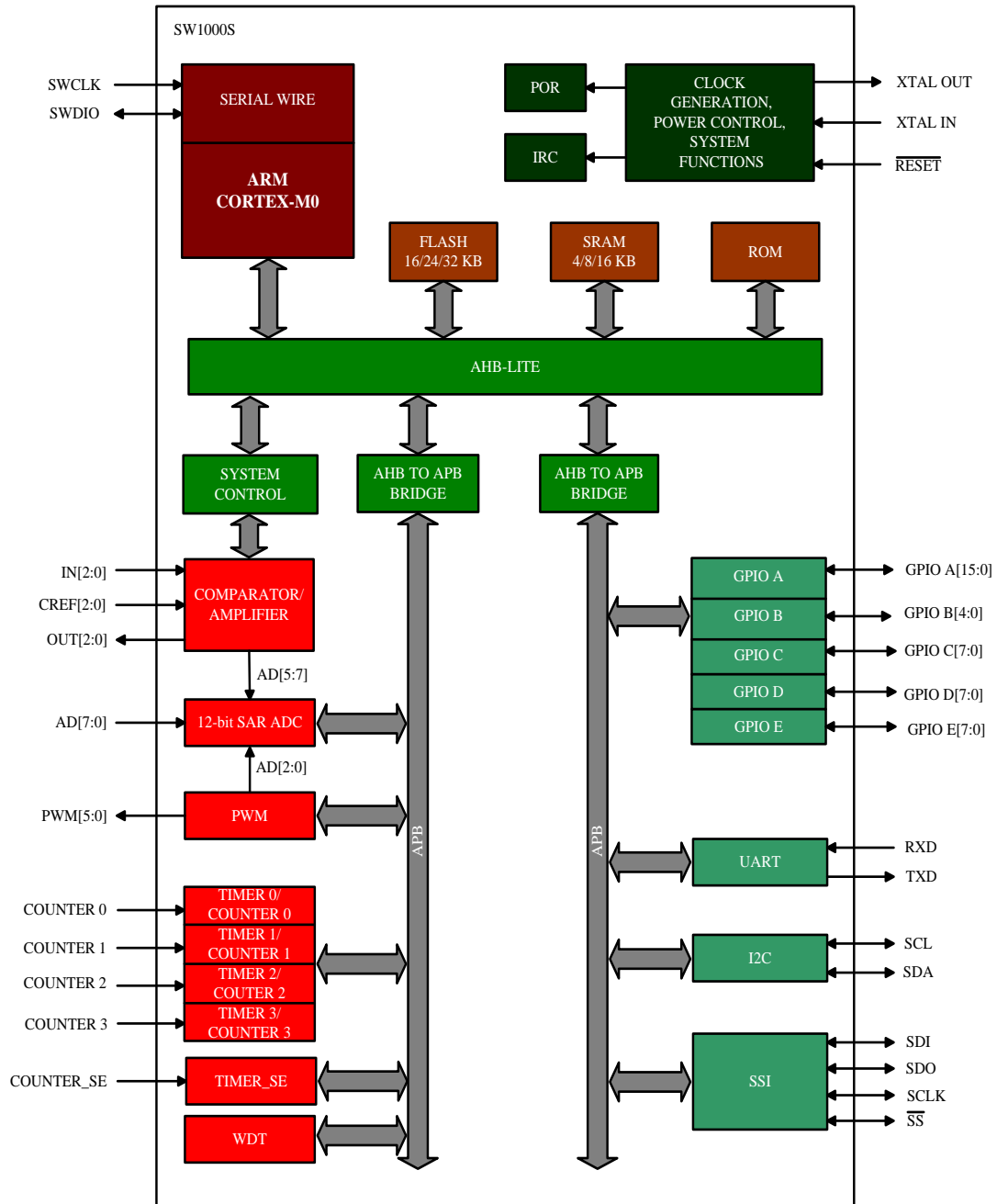

图 5-1 QFN24 封装管脚配置

5.2 LQFP32

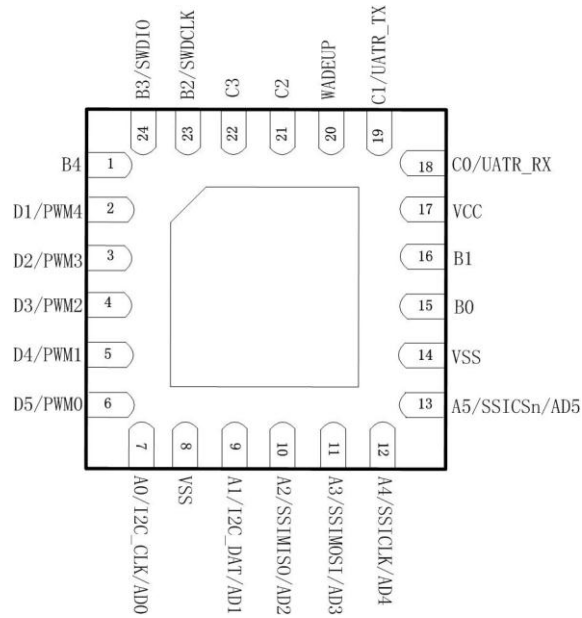

图 5-2 LQFP32 封装管脚配置

5.3 LQFP48

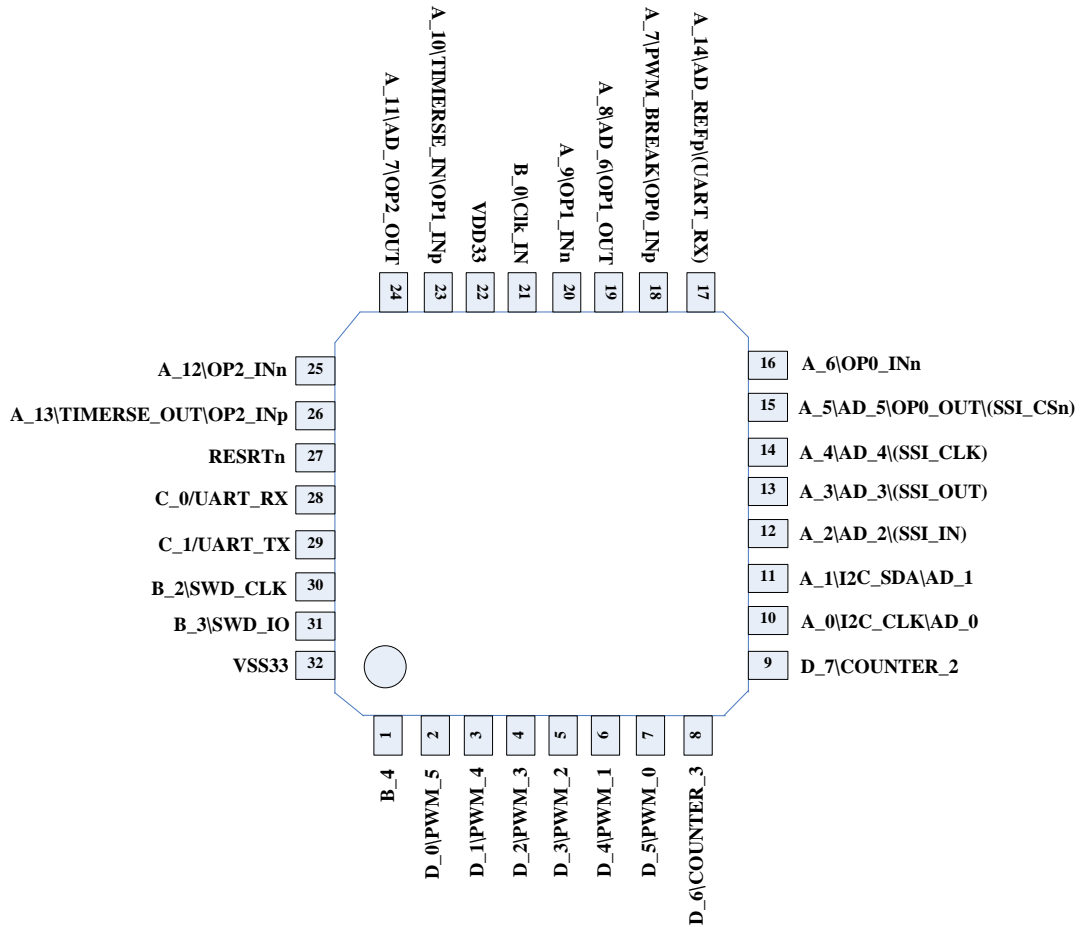

图 5-3 LQFP48 封装管脚配置

5.4 管脚描述

| 管脚号 | | | 管脚名称 | 可复用功能 | 类型 | 描述 |
|-------|--------|--------|------|-------|-----|-------------------|
| QFN24 | LQFP32 | LQFP48 | | | | |
| / | / | 1 | E2 | --- | I/O | E2: 数字 GPIO 功能引脚; |
| / | / | 2 | E3 | --- | I/O | E3: 数字 GPIO 功能引脚; |
| / | / | 3 | E4 | --- | I/O | E4: 数字 GPIO 功能引脚; |
| / | / | 4 | E5 | --- | I/O | E5: 数字 GPIO 功能引脚; |
| / | / | 5 | E6 | --- | I/O | E6: 数字 GPIO 功能引脚; |
| / | / | 6 | E7 | --- | I/O | E7: 数字 GPIO 功能引脚; |
| 1 | 1 | 7 | B4 | --- | I/O | B4: 数字 GPIO 功能引脚; |

| | | | | | | |
|----|----|----|-----|-----------------------------|-----|--|
| | 2 | 8 | D0 | PWM_5 | I/O | D0: 数字 GPIO 功能引脚; PWM_5: PWM 模块 5 路输出 |
| 2 | 3 | 9 | D1 | PWM_4 | I/O | D1: 数字 GPIO 功能引脚; PWM_4: PWM 模块 4 路输出 |
| 3 | 4 | 10 | D2 | PWM_3 | I/O | D2: 数字 GPIO 功能引脚; PWM_3: PWM 模块 3 路输出 |
| 4 | 5 | 11 | D3 | PWM_2 | I/O | D3: 数字 GPIO 功能引脚; PWM_2: PWM 模块 2 路输出 |
| 5 | 6 | 13 | D4 | PWM_1 | I/O | D4: 数字 GPIO 功能引脚; PWM_1: PWM 模块 1 路输出 |
| 6 | 7 | 14 | D5 | PWM_0 | I/O | D5: 数字 GPIO 功能引脚; PWM_0: PWM 模块 0 路输出 |
| / | 8 | 12 | D6 | COUNTER3_IN | I/O | D6: 数字 GPIO 功能引脚; COUNTER3_IN: COUNTER3 模块外部计数源 |
| / | 9 | 15 | D7 | COUNTER2_IN | I/O | D7: 数字 GPIO 功能引脚; COUNTER2_IN: COUNTER2 模块外部计数源 |
| 7 | 10 | 16 | A0 | I2C_CLK/ AD0 | I/O | A0: 数字 GPIO 功能引脚; I2C_CLK: I2C 模块时钟线引脚 AD0: 模数转换器输入通道 0; |
| 9 | 11 | 17 | A1 | I2C_SDA/ AD1 | I/O | A1: 数字 GPIO 功能引脚; I2C_SDA: I2C 模块数据线引脚 AD1: 模数转换器输入通道 1; |
| 10 | 12 | 18 | A2 | SSI_RX/ AD2 | I/O | A2: 数字 GPIO 功能引脚; SSI_RX: SSI 串行接口的接收线引脚; AD2: 模数转换器输入通道 2; |
| 11 | 13 | 19 | A3 | SSI_TX/ AD3 | I/O | A3: 数字 GPIO 功能引脚; SSI_TX: SSI 串行接口的发送线引脚; AD3: 模数转换器输入通道 3; |
| 12 | 14 | 20 | A4 | SSI_CLK/ AD4 | I/O | A4: 数字 GPIO 功能引脚; SSI_CLK: SSI 串行接口的时钟线引脚; AD4: 模数转换器输入通道 4; |
| 13 | 15 | 21 | A5 | SSI_CSn/ AD5/ OP0_OUT | I/O | A5: 数字 GPIO 功能引脚; SSI_CSn: SSI 串行接口的片选线引脚; AD5: 模数转换器输入通道 5; OP0_OUT: 放大器 0 输出端 |
| / | 16 | 22 | A6 | OP0_N | I/O | A6: 数字 GPIO 功能引脚; OP0_N: 放大器 0_N 端 |
| / | 17 | 23 | A14 | UART_RX/ AD_P | I/O | A14: 数字 GPIO 功能引脚; UART_RX : UART 模块接收引脚; AD_P: 模数转换器 P 端 |

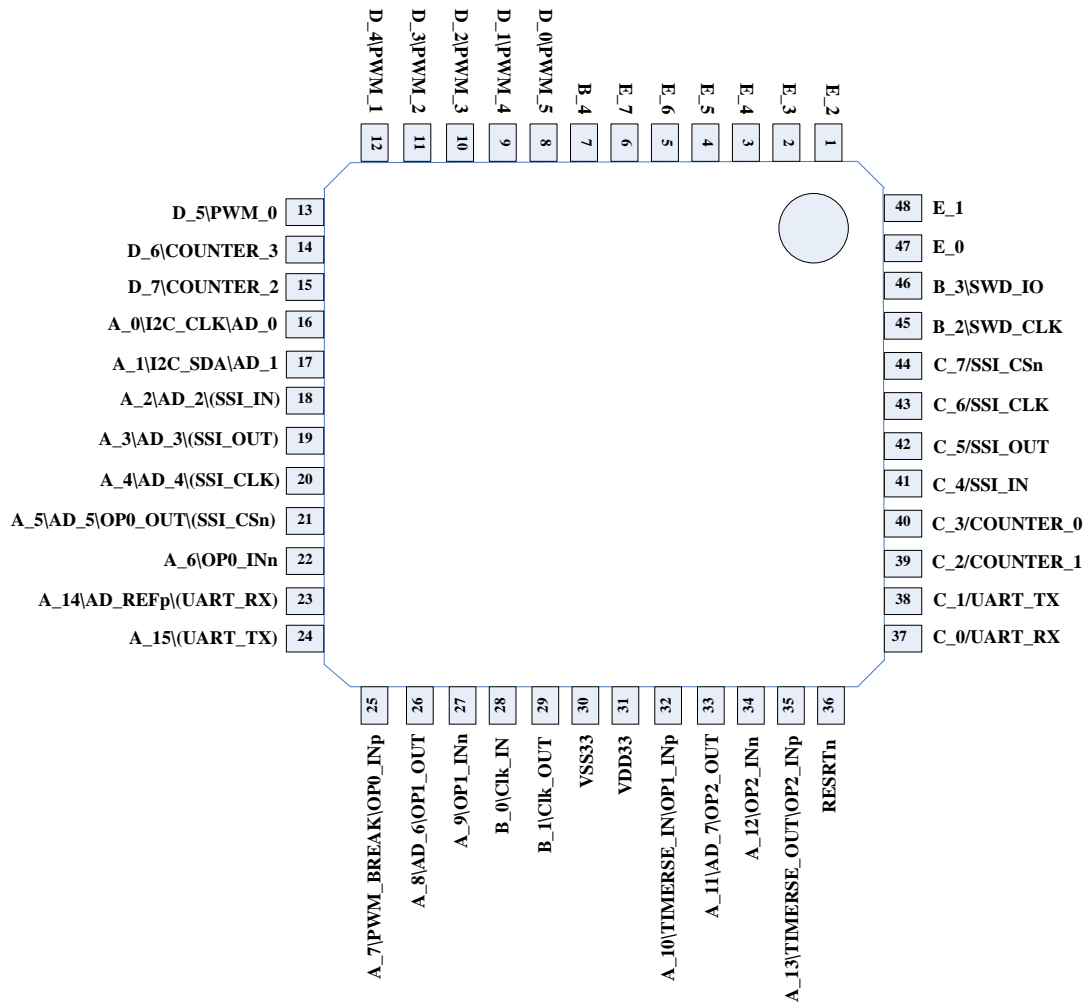
| | | | | | | |
|----|----|----|--------|------------------------|-----|---|
| / | / | 24 | A15 | UART_TX/ AD_N | I/O | A15: 数字 GPIO 功能引脚; UART_TX : UART 模块发送引脚; AD_N: 模数转换器 N 端 |
| / | 18 | 25 | A7 | PWM_BREAK / OP0_P | I/O | A7: 数字 GPIO 功能引脚; PWM_BREAK: PWM 模块刹车; OP0_P: 放大器 0_P 端 |
| / | 19 | 26 | A8 | AD6/ OP1_OUT | I/O | A8: 数字 GPIO 功能引脚; AD6: 模数转换器输入通道 6; OP1_OUT: 放大器 1 输出端 |
| / | 20 | 27 | A9 | OP1_N | I/O | A9: 数字 GPIO 功能引脚; OP1_N: 放大器 1_N 端 |
| 15 | 21 | 28 | B0 | CLK_IN | I/O | B0: 数字 GPIO 功能引脚; CLK_IN: 芯片时钟输入引脚 |
| 16 | | 29 | B1 | CLK_OUT | I/O | B1: 数字 GPIO 功能引脚; CLK_OUT: 芯片时钟输出引脚 |
| 8 | 32 | 30 | VSS33 | --- | S | VSS33: 芯片主地端; |
| 17 | 22 | 31 | VDD33 | --- | S | VDD33: 芯片主电源端; |
| / | 23 | 32 | A10 | TIMER_SE_IN / OP1_P | I/O | A10: 数字 GPIO 功能引脚; TIMER_SE_IN: 专用定时器的输入捕获端 OP1_P: 放大器 1_P 端 |
| / | 24 | 33 | A11 | AD7/ OP2_OUT | I/O | A11: 数字 GPIO 功能引脚; AD7: 模数转换器输入通道 7; OP2_OUT: 放大器 2_输出端 |
| / | 25 | 34 | A12 | OP2_N | I/O | A12: 数字 GPIO 功能引脚; OP2_N: 放大器 2_N 端 |
| / | 26 | 35 | A13 | TIMER_SE_OUT/ OP2_P | I/O | A13: 数字 GPIO 功能引脚; TIMER_SE_OUT: 专用定时器的输出比较端 OP2_P: 放大器 2_P 端 |
| / | 27 | 36 | RESETn | --- | I/O | RESETn: 芯片复位功能引脚, 低电平复位; |
| 18 | 28 | 37 | C0 | UART_RX | I/O | C0: 数字 GPIO 功能引脚; UART_RX : UART 模块接收引脚; |
| 19 | 29 | 38 | C1 | UART_TX | I/O | C1: 数字 GPIO 功能引脚; UART_TX : UART 模块发送引脚; |
| 21 | / | 39 | C2 | COUNTER1_IN | I/O | C2: 数字 GPIO 功能引脚; COUNTER1_IN: COUNTER1 模块外部计数源 |
| 22 | / | 40 | C3 | COUNTER0_IN | I/O | C3: 数字 GPIO 功能引脚; COUNTER0_IN: COUNTER0 模块外部计数源 |
| / | / | 41 | C4 | SSI_RX | I/O | C4: 数字 GPIO 功能引脚; SSI_RX: SSI 串行接口的接收线引脚; |

| | | | | | | |
|----|----|----|----|---------------------|-----|--|
| / | / | 42 | C5 | SSI_TX | I/O | C5: 数字 GPIO 功能引脚; SSI_TX: SSI 串行接口的发送线引脚; |
| / | / | 43 | C6 | SSI_CLK | I/O | C6: 数字 GPIO 功能引脚; SSI_CLK: SSI 串行接口的时钟线引脚; |
| / | / | 44 | C7 | SSI_CS _n | I/O | C7: 数字 GPIO 功能引脚; SSI_CS _n : SSI 串行接口的片选线引脚; |
| 23 | 30 | 45 | B2 | SWCLK | I/O | B2: 数字 GPIO 功能引脚; SWCLK: SWD 下载接口的时钟线引脚 |
| 24 | 31 | 46 | B3 | SWDIO | I/O | B3: 数字 GPIO 功能引脚; SWDIO: SWD 下载接口的数据线引脚 |
| / | / | 47 | E0 | --- | I/O | E0: 数字 GPIO 功能引脚; |
| / | / | 48 | E1 | --- | I/O | E1: 数字 GPIO 功能引脚; |

6 功能描述

6.1 存储器映射

本系列控制器为 32 位通用控制器，提供了 4G 字节寻址空间，如下表所示。数据使用小端格式（Little-Endian），各模块具体寄存器排布及操作说明在后章节有详细描述。

表格 6-1 存储器映射

| 起始 | 结束 | 描述 |
|-------------------|------------|-----------------|
| 存储器 | | |
| 0x00000000 | 0x00003FFF | 片内 Flash (16KB) |
| 0x20000000 | 0x00000FFF | 片内 SRAM (4KB) |
| APB 总线外设 | | |
| 0x40000000 | 0x400007FF | SYSTEM_CON |
| 0x40001000 | 0x400017FF | GPIO |
| 0x40003000 | 0x400037FF | UART |
| 0x40004000 | 0x400047FF | SSI |
| 0x40005000 | 0x400057FF | I2C |
| 0x40011000 | 0x400117FF | GPIO_E |
| 0x40012000 | 0x400127FF | TIMER |
| 0x40012800 | 0x40012FFF | TIMER_SE |
| 0x40016000 | 0x400167FF | PWM |
| 0x40017000 | 0x400177FF | ADC |
| 0x40019000 | 0x400197FF | WDT |
| 0x400F0000 | 0x400F07FF | SYSTEM_CTL |
| 核内部控制器 | | |

| 起始 | 结束 | 描述 |
|------------|------------|---------------|
| 0xE000E010 | 0xE000E01F | 系统定时控制寄存器 |
| 0xE000E100 | 0xE000E4EF | NVIC 中断控制寄存器器 |
| 0xE000ED00 | 0xE000ED3F | 系统控制寄存器器 |

6.2 中断控制器

6.2.1 概述

Cortex™-M0 提供了“嵌套向量中断控制器 (NVIC)”用以管理中断事件。其具有如下特性：

- 支持嵌套及向量中断
- 硬件完成现场的保存和恢复
- 动态改变优先级
- 确定的中断时间

中断优先级分为 4 级，可通过中断优先级配置寄存器 (IRQn) 进行配置。中断发生时，内核比较中断优先级，自动获取入口地址，并保护环境，将指定寄存器中数据入栈，无需软件参与。中断服务程序结束后，由硬件完成出栈工作。同时支持“尾链”模式及“迟至”模式，有效的优化了中断发生及背对背中断的执行效率，提高了中断的实时性。

更多细节请参阅“Cortex™-M0 技术参考手册”及“ARM® CoreSight 技术参考手册”。

6.2.2 中断向量表

本系列 MCU 提供了 27 个中断，其排列如下表所示。

表格 6-2 中断编号及对应外设

| 中断 (IRQ 编号) | 描述 |
|-------------|----------|
| 0 | GPIOA0 |
| 1 | GPIOA1 |
| 2 | BOD |
| 3 | WDT |
| 4 | Timer_SE |
| 5 | PWM |
| 6 | ADC |
| 7 | 保留 |
| 8 | UART |
| 9 | SSI |
| 10 | I2C |
| 11 | 保留 |
| 12 | GPIOA2 |
| 13 | GPIOA3 |
| 14 | GPIOA4 |
| 15 | GPIOA5 |

| 中断 (IRQ 编号) | 描述 |
|-------------|---------|
| 16 | GPIOA6 |
| 17 | GPIOA7 |
| 18 | Timer0 |
| 19 | Timer1 |
| 20 | Timer2 |
| 21 | Timer3 |
| 22 | GPIOA8 |
| 23 | GPIOA9 |
| 24 | GPIOA10 |
| 25 | GPIOA11 |
| 26 | GPIOA12 |
| 27 | GPIOA13 |
| 28 | GPIOA14 |
| 29 | GPIOA15 |
| 30 | 保留 |
| 31 | GPIOE |

6.2.3 寄存器映射

NVIC BASE: 0xE000E100

| 名称 | 偏移量 | 位宽 | 类型 | 复位值 | 描述 |
|-----------|-------|----|-----|------|-------------------|
| NVIC_ISER | 0x100 | 32 | R/W | 0x00 | 中断使能寄存器 |
| NVIC_ICER | 0x180 | 32 | R/W | 0x00 | 清除使能寄存器 |
| NVIC_ISPR | 0x200 | 32 | R/W | 0x00 | 设置挂起寄存器 |
| NVIC_ICPR | 0x280 | 32 | R/W | 0x00 | 清除挂起寄存器 |
| NVIC_IPR0 | 0x400 | 32 | R/W | 0x00 | IRQ0—IRQ3 优先级控制 |
| NVIC_IPR1 | 0x404 | 32 | R/W | 0x00 | IRQ4—IRQ7 优先级控制 |
| NVIC_IPR2 | 0x408 | 32 | R/W | 0x00 | IRQ8—IRQ11 优先级控制 |
| NVIC_IPR3 | 0x40C | 32 | R/W | 0x00 | IRQ12—IRQ15 优先级控制 |
| NVIC_IPR4 | 0x410 | 32 | R/W | 0x00 | IRQ16—IRQ19 优先级控制 |
| NVIC_IPR5 | 0x414 | 32 | R/W | 0x00 | IRQ20—IRQ23 优先级控制 |
| NVIC_IPR6 | 0x418 | 32 | R/W | 0x00 | IRQ24—IRQ27 优先级控制 |
| NVIC_IPR7 | 0x41C | 32 | R/W | 0x00 | IRQ28—IRQ31 优先级控制 |

6.2.4 寄存器描述

NVIC_ISER

ADDR: 0xE000E100

| 位域 | 名称 | 类型 | 复位值 | 描述 |
|------|--------|-----|------|--|
| 31:0 | SETENA | R/W | 0x00 | 中断使能, 向对应位写 1 使能相应中断号中断, 写 0 无效。 读返回目前使能状态。 |

NVIC_ICER

ADDR: 0xE000E180

| 位域 | 名称 | 类型 | 复位值 | 描述 |
|------|--------|-----|------|---|
| 31:0 | CLRENA | R/W | 0x00 | 中断清除, 向对应位写 1 清除相应中断号中断使能位, 写 0 无效。 读返回目前使能状态。 |

NVIC_ISPR

ADDR: 0xE000E200

| 位域 | 名称 | 类型 | 复位值 | 描述 |
|------|---------|-----|------|--|
| 31:0 | SETPEND | R/W | 0x00 | 中断挂起, 向对应位写 1 挂起相应中断号中断, 写 0 无效。 读返回目前挂起状态。 |

NVIC_ICPR

ADDR: 0xE000E280

| 位域 | 名称 | 类型 | 复位值 | 描述 |
|------|---------|-----|------|--|
| 31:0 | CLRPEND | R/W | 0x00 | 中断挂起清除, 向对应位写 1 清除相应中断号中断挂起标志, 写 0 无效。 读返回目前挂起状态。 |

NVIC_IPR0

ADDR: 0xE000E400

| 位域 | 名称 | 类型 | 复位值 | 描述 |
|-------|----------|-----|------|------------------------|
| 31:30 | PRI_3 | R/W | 0x00 | IRQ3 优先级, 0 为最高, 3 为最低 |
| 29:24 | REVERSED | — | — | 保留 |
| 23:22 | PRI_2 | R/W | 0x00 | IRQ2 优先级, 0 为最高, 3 为最低 |
| 21:16 | REVERSED | — | — | 保留 |
| 15:14 | PRI_1 | R/W | 0x00 | IRQ1 优先级, 0 为最高, 3 为最低 |
| 13:8 | REVERSED | — | — | 保留 |
| 7:6 | PRI_0 | R/W | 0x00 | IRQ0 优先级, 0 为最高, 3 为最低 |
| 5:0 | REVERSED | — | — | 保留 |

NVIC_IPR1

ADDR: 0xE000E404

| 位域 | 名称 | 类型 | 复位值 | 描述 |
|-------|----------|-----|------|------------------------|
| 31:30 | PRI_7 | R/W | 0x00 | IRQ7 优先级, 0 为最高, 3 为最低 |
| 29:24 | REVERSED | — | — | 保留 |
| 23:22 | PRI_6 | R/W | 0x00 | IRQ6 优先级, 0 为最高, 3 为最低 |
| 21:16 | REVERSED | — | — | 保留 |
| 15:14 | PRI_5 | R/W | 0x00 | IRQ5 优先级, 0 为最高, 3 为最低 |
| 13:8 | REVERSED | — | — | 保留 |
| 7:6 | PRI_4 | R/W | 0x00 | IRQ4 优先级, 0 为最高, 3 为最低 |
| 5:0 | REVERSED | — | — | 保留 |

NVIC_IPR2

ADDR: 0xE000E408

| 位域 | 名称 | 类型 | 复位值 | 描述 |
|-------|----------|-----|------|-------------------------|
| 31:30 | PRI_11 | R/W | 0x00 | IRQ11 优先级, 0 为最高, 3 为最低 |
| 29:24 | REVERSED | — | — | 保留 |
| 23:22 | PRI_10 | R/W | 0x00 | IRQ10 优先级, 0 为最高, 3 为最低 |
| 21:16 | REVERSED | — | — | 保留 |
| 15:14 | PRI_9 | R/W | 0x00 | IRQ9 优先级, 0 为最高, 3 为最低 |
| 13:8 | REVERSED | — | — | 保留 |
| 7:6 | PRI_8 | R/W | 0x00 | IRQ8 优先级, 0 为最高, 3 为最低 |
| 5:0 | REVERSED | — | — | 保留 |

NVIC_IPR3

ADDR: 0xE000E40C

| 位域 | 名称 | 类型 | 复位值 | 描述 |
|-------|----------|-----|------|-------------------------|
| 31:30 | PRI_15 | R/W | 0x00 | IRQ15 优先级, 0 为最高, 3 为最低 |
| 29:24 | REVERSED | — | — | 保留 |
| 23:22 | PRI_14 | R/W | 0x00 | IRQ14 优先级, 0 为最高, 3 为最低 |
| 21:16 | REVERSED | — | — | 保留 |
| 15:14 | PRI_13 | R/W | 0x00 | IRQ13 优先级, 0 为最高, 3 为最低 |
| 13:8 | REVERSED | — | — | 保留 |
| 7:6 | PRI_12 | R/W | 0x00 | IRQ12 优先级, 0 为最高, 3 为最低 |
| 5:0 | REVERSED | — | — | 保留 |

NVIC_IPR4

ADDR: 0xE000E410

| 位域 | 名称 | 类型 | 复位值 | 描述 |
|-------|----------|-----|------|-------------------------|
| 31:30 | PRI_19 | R/W | 0x00 | IRQ19 优先级, 0 为最高, 3 为最低 |
| 29:24 | REVERSED | — | — | 保留 |
| 23:22 | PRI_18 | R/W | 0x00 | IRQ18 优先级, 0 为最高, 3 为最低 |

| 位域 | 名称 | 类型 | 复位值 | 描述 |
|-------|----------|-----|------|-------------------------|
| 21:16 | REVERSED | — | — | 保留 |
| 15:14 | PRI_17 | R/W | 0x00 | IRQ17 优先级, 0 为最高, 3 为最低 |
| 13:8 | REVERSED | — | — | 保留 |
| 7:6 | PRI_16 | R/W | 0x00 | IRQ16 优先级, 0 为最高, 3 为最低 |
| 5:0 | REVERSED | — | — | 保留 |

NVIC_IPR5

ADDR: 0xE000E414

| 位域 | 名称 | 类型 | 复位值 | 描述 |
|-------|----------|-----|------|-------------------------|
| 31:30 | PRI_23 | R/W | 0x00 | IRQ23 优先级, 0 为最高, 3 为最低 |
| 29:24 | REVERSED | — | — | 保留 |
| 23:22 | PRI_22 | R/W | 0x00 | IRQ22 优先级, 0 为最高, 3 为最低 |
| 21:16 | REVERSED | — | — | 保留 |
| 15:14 | PRI_21 | R/W | 0x00 | IRQ21 优先级, 0 为最高, 3 为最低 |
| 13:8 | REVERSED | — | — | 保留 |
| 7:6 | PRI_20 | R/W | 0x00 | IRQ20 优先级, 0 为最高, 3 为最低 |
| 5:0 | REVERSED | — | — | 保留 |

NVIC_IPR6

ADDR: 0xE000E418

| 位域 | 名称 | 类型 | 复位值 | 描述 |
|-------|----------|-----|------|-------------------------|
| 31:30 | PRI_27 | R/W | 0x00 | IRQ27 优先级, 0 为最高, 3 为最低 |
| 29:24 | REVERSED | — | — | 保留 |
| 23:22 | PRI_26 | R/W | 0x00 | IRQ26 优先级, 0 为最高, 3 为最低 |
| 21:16 | REVERSED | — | — | 保留 |
| 15:14 | PRI_25 | R/W | 0x00 | IRQ25 优先级, 0 为最高, 3 为最低 |
| 13:8 | REVERSED | — | — | 保留 |
| 7:6 | PRI_24 | R/W | 0x00 | IRQ24 优先级, 0 为最高, 3 为最低 |
| 5:0 | REVERSED | — | — | 保留 |

NVIC_IPR7

ADDR: 0xE000E41C

| 位域 | 名称 | 类型 | 复位值 | 描述 |
|-------|----------|-----|------|-------------------------|
| 31:30 | PRI_31 | R/W | 0x00 | IRQ31 优先级, 0 为最高, 3 为最低 |
| 29:24 | REVERSED | — | — | 保留 |
| 23:22 | PRI_30 | R/W | 0x00 | IRQ30 优先级, 0 为最高, 3 为最低 |
| 21:16 | REVERSED | — | — | 保留 |
| 15:14 | PRI_29 | R/W | 0x00 | IRQ29 优先级, 0 为最高, 3 为最低 |
| 13:8 | REVERSED | — | — | 保留 |
| 7:6 | PRI_28 | R/W | 0x00 | IRQ28 优先级, 0 为最高, 3 为最低 |
| 5:0 | REVERSED | — | — | 保留 |

6.3 系统定时器

6.3.1 概述

Cortex™-M0 核内部提供了一个 24 位系统定时器。该定时器使能后装载当前值寄存器 (SYST_CVR) 内数值并向下递减至 0，并在下个时钟重新加载重载寄存器 (SYST_RVR) 内数值。计数器再次递减至 0 时，计数器状态寄存器 (SYST_CSR) 中的标志位 COUNTERFLAG 置位，读该位可清零。

复位后，SYST_CVR 寄存器与 SYST_RVR 寄存器值均未知，因此使用前需初始化，向 SYST_CVR 写入任意值，清零同时复位状态寄存器，保证装载值为 SYST_RVR 寄存器中数值。

当 SYST_RVR 寄存器值为 0 时，重新装载后计时器保持为 0，并停止重新装载。

细节请参阅“Cortex™-M0 技术参考手册”及“ARM® CoreSight 技术参考手册”。

6.3.2 寄存器映射

SYSTIC BASE: 0xE000E010

| 名称 | 偏移量 | 位宽 | 类型 | 复位值 | 描述 |
|----------|------|----|-----|------|--------|
| SYST_CSR | 0x10 | 32 | R/W | 0x04 | 状态寄存器 |
| SYST_RVR | 0x14 | 32 | R/W | — | 重载寄存器 |
| SYST_CVR | 0x18 | 32 | R/W | — | 当前值寄存器 |

6.3.3 寄存器描述

SYST_CSR

ADDR: 0xE000E010

| 位域 | 名称 | 类型 | 复位值 | 描述 |
|-------|-------------|-----|-----|-------------------------------|
| 31:17 | REVERSED | — | — | 保留位 |
| 16 | COUNTERFLAG | R | 0 | 计数器递减到 0 且该过程中本寄存器未被读取，本位返回 1 |
| 15:2 | REVERSED | — | — | 保留位 |
| 1 | TINKINT | R/W | 0 | 1: 中断触发使能 0: 中断触发禁能 |
| 0 | ENABLE | R/W | 0 | 1: 定时器使能 0: 定时器禁能 |

SYST_RVR

ADDR: 0xE000E014

| 位域 | 名称 | 类型 | 复位值 | 描述 |
|----|----|----|-----|----|
|----|----|----|-----|----|

| | | | | |
|--------------|----------|-----|---|-----------------------------|
| 31:24 | REVERSED | — | — | 保留位 |
| 23:0 | RELOAD | R/W | — | 计数器达到 0 时加载本寄存器值，写 0 终止继续加载 |

SYST_CVR

ADDR: 0xE000E018

| 位域 | 名称 | 类型 | 复位值 | 描述 |
|--------------|----------|-----|-----|--|
| 31:24 | REVERSED | — | — | 保留位 |
| 23:0 | CURRENT | R/W | — | 读操作返回当前计数器值，写操作清 0 该寄存器，同时清除 COUNTERFLAG 位 |

6.4 系统控制器

6.4.1 概述

Cortex™-M0 系统控制器主要负责内核管理，包括 CPUID，内核核资源中断优先级设置及内核电源管理。

更多细节请参阅“Cortex™-M0 技术参考手册”及“ARM®CoreSight 技术参考手册”。

6.4.2 寄存器映射

SYSTCTRL BASE: 0xE000ED00

| 名称 | 偏移量 | 位宽 | 类型 | 复位值 | 描述 |
|--------------|-------|----|-----|------------|--------------|
| CPUID | 0xD00 | 32 | R | 0x410CC200 | CPUID 寄存器 |
| ICSR | 0xD04 | 32 | R/W | 0x00000000 | 中断控制状态寄存器 |
| AIRCR | 0xD0C | 32 | R/W | 0xFA050000 | 中断与复位控制寄存器 |
| SCR | 0xD10 | 32 | R/W | 0x00000000 | 系统控制寄存器 |
| SHPR2 | 0xD1C | 32 | R/W | 0x00000000 | 系统优先级控制寄存器 2 |
| SHPR3 | 0xD20 | 32 | R/W | 0x00000000 | 系统优先级控制寄存器 3 |

6.4.3 寄存器描述

CPUID

ADDR: 0xE000ED00

| 位域 | 名称 | 类型 | 复位值 | 描述 |
|--------------|-------------|----|-------|-----------|
| 31:24 | IMPLEMENTER | R | 0x41 | ARM 分配执行码 |
| 23:20 | REVERSED | — | — | 保留位 |
| 19:16 | PART | R | 0xC | ARMV6-M |
| 15:4 | PARTNO | R | 0xC20 | 读返回 0xC20 |
| 3:0 | REVISION | R | 0x00 | 读返回 0x00 |

ICSR

ADDR: 0xE000ED04

| 位域 | 名称 | 类型 | 复位值 | 描述 |
|-------|-------------|-----|-----|----------------------------|
| 31:29 | REVERSED | — | — | 保留位 |
| 28 | PENDSVSET | R/W | 0 | 挂起 PendSV 中断, 1 有效 |
| 27 | PENDSVCLR | WO | — | 写 1 清 PendSV 中断, 仅写有效 |
| 26 | PENDSTSET | R/W | 0 | 挂起 SysTick 中断, 1 有效 |
| 25 | PENDSTCLR | — | — | 写 1 清 SysTick 中断, 仅写有效 |
| 24 | REVERSED | — | — | 保留位 |
| 23 | ISRPREEMPT | RO | 0 | 退出调试 halt 状态时置位, 仅适用于调试 |
| 22 | ISRPENDING | RO | 0 | 外部配置中断是否挂起 |
| 21 | REVERSED | — | — | 保留位 |
| 20:12 | VECTPENDING | R/W | 0 | 优先级最高的挂起异常向量号 |
| 11:9 | REVERSED | — | — | 保留位 |
| 8:0 | VECTACTIVE | RO | 0 | 0: 线程模式 其它: 当前执行异常处理向量号 |

AIRCR

ADDR: 0xE000ED0C

| 位域 | 名称 | 类型 | 复位值 | 描述 |
|-------|---------------|----|-----|--------------------|
| 31:16 | VECTORKEY | WO | — | 写入时须保证 0x05FA |
| 15:3 | REVERSED | — | — | 保留位 |
| 2 | SYSRESETREQ | WO | 0 | 写 1 时复位芯片, 复位时自动清除 |
| 1 | VECTCLRACTIVE | WO | 0 | 置 1 时清除所有异常活动状态 |
| 0 | REVERSED | — | — | 保留位 |

SCR

ADDR: 0xE000ED10

| 位域 | 名称 | 类型 | 复位值 | 描述 |
|------|-------------|-----|-----|-------------------------|
| 31:5 | REVERSED | — | — | 保留位 |
| 4 | SWVONPEND | R/W | 0 | 使能后, 可将中断挂起过程作为唤醒事件 |
| 3 | REVERSED | — | — | 保留位 |
| 2 | SLEEPDEEP | R/W | 0 | 深睡眠提醒 |
| 1 | SLEEPONEXIT | R/W | 0 | 置 1 后, 内核从异常状态返回后进入睡眠模式 |
| 0 | REVERSED | — | — | 保留位 |

SHPR2

ADDR: 0xE000ED1C

| 位域 | 名称 | 类型 | 复位值 | 描述 |
|----|----|----|-----|----|
|----|----|----|-----|----|

| | | | | |
|--------------|----------|-----|---|-------------------------------------|
| 31:30 | PRI_11 | R/W | 0 | 系统处理器优先级 11: SVCall 0 为最高, 3 为最低 |
| 29:0 | REVERSED | — | — | 保留位 |

SHPR3

ADDR: 0xE000ED20

| 位域 | 名称 | 类型 | 复位值 | 描述 |
|--------------|----------|-----|-----|--------------------------------------|
| 31:30 | PRI_15 | R/W | 0 | 系统处理器优先级 15: SysTick 0 为最高, 3 为最低 |
| 29:24 | REVERSED | — | — | 保留位 |
| 23:22 | PRI_14 | R/W | 0 | 系统处理器优先级 14: PendSV 0 为最高, 3 为最低 |
| 21:0 | REVERSED | — | — | 保留位 |

6.5 系统管理 (SYSCON)

6.5.1 特性

- 时钟控制
- 工作模式选择
- 休眠使能
- 端口设置
- BOD 掉电检测控制
- 复位控制及状态

6.5.2 功能

时钟控制

本系列 MCU 有 2 个时钟源可供使用：

- 内部振荡器：内部振荡器为片内时钟源，无需连接任何外部器件。内部振荡器频率为 22.1184MHz \pm 1% 或 44.2368MHz \pm 1%，可提供较精确的固定频率时钟。
- 外部振荡器：外部振荡器可接 4MHz ~ 32MHz 时钟源。

外设时钟关断

外设时钟关断功能可作用于包括以下外设时钟：

- 通用定时器
- UART
- SSI
- 看门狗控制器
- AD 转换器
- 专用定时器
- PWM 控制器

通过设置 SYS_CFG_1 寄存器[0:7]位，可关断指定外设时钟，以达到减小功耗的目的。

时钟倍频

可通过时钟倍频功能，将内部时钟源频率由 22MHz 倍频至 44MHz。

时钟供给示意图如下图所示



图 6-1 时钟供给示意图

端口设置

端口功能设置通过 **SYS_CON** 寄存器组实现，包括端口复用切换和 I/O 功能设置，端口复用切换用于指定端口功能，可将引脚在标准 I/O 和外围设备之间切换。I/O 功能设置包括设置 I/O 电平状态。

端口复用切换

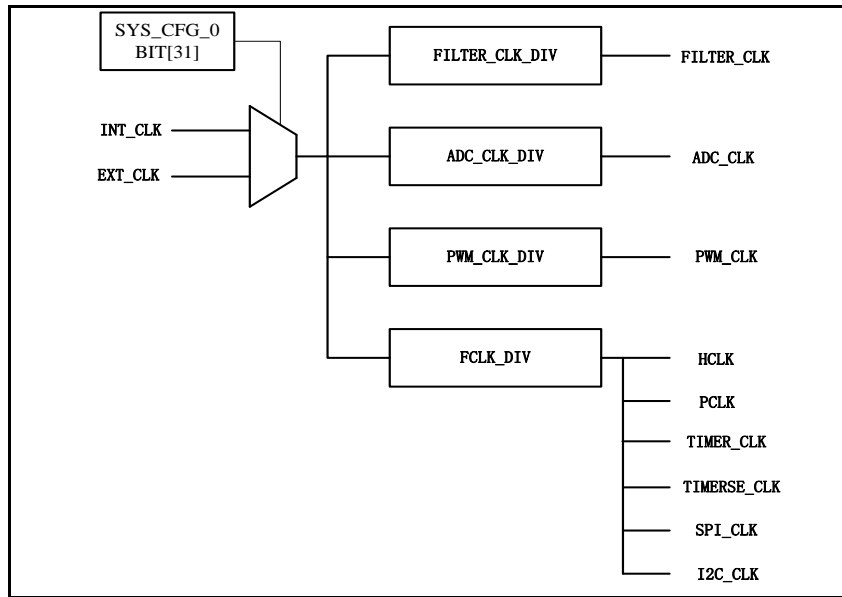
端口复用通过端口复用寄存器 **PORTA_SEL** 寄存器、**PORTB_SEL** 寄存器、**PORTC_SEL** 寄存器及 **PORTD_SEL** 寄存器实现，每个芯片引脚对应端口复用寄存器相应两位。

每个端口可能具有以下三种功能或其中两种：

- **GPIO** ：将引脚切换至通用 I/O，可进行 I/O 引脚设置
- **外设接口**：将引脚切换至外围设备（使用外围设备时需首先进行此操作）
- **模拟接口**：将引脚切换至模数转换器/比较器/放大器功能

具体引脚对应功能及配置方式见本章寄存器描述章节

I/O 引脚设置

每个端口对应一组配置寄存器，可通过设置相应位将对应引脚配置为指定模式，各状态之间互不影响，当端口选择为 **GPIO** 时有效。

其中，端口 A 及端口 B 低两位可配置为以下三种模式：

- 上拉输入
- 下拉输入
- 推挽/开漏输出

端口 C、端口 D 均只能配置上拉输入模式。

以下为各 IO 引脚示意图。



图 6-2 IO 引脚示意图

BOD 中断及掉电级别控制

芯片提供了 4 级掉电检测模式。当芯片电压低于所设置级别时，芯片将根据配置，产生 BOD 复位或中断，详见 SYS_CTL_0 寄存器 BODC 位。

计数器/定时器功能切换

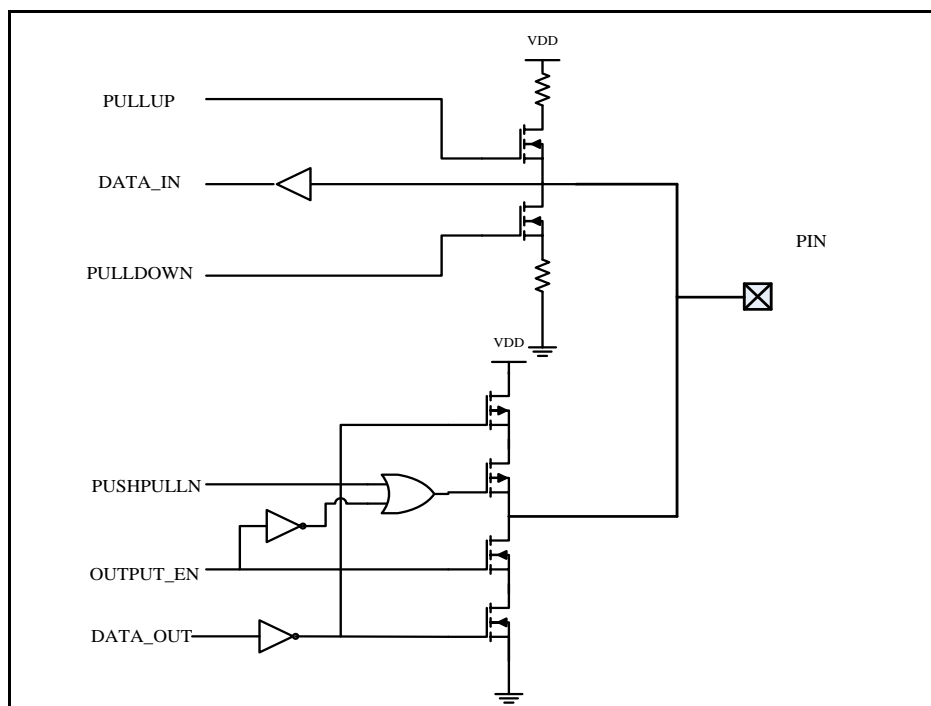
SYS_CTL_0 寄存器中 BIT[29:26]用于控制定时器/计数器切换，当对应为设置为 1 时，功能设置为 TIMER，置为 0 时功能设置为 COUNTER，具体应用方式见 TIMER 寄存器描述章节。

端口 E 滤波功能配置

SYS_CTL_1 寄存器中 BIT[10:8]用于使能 GPIO E 端口 BIT[2:0]滤波功能，当对应为设置为 1 时，端口 E 对应位滤波功能打开，置为 0 时，端口 E 对应位滤波功能关闭，具体滤波应用方式见 GPIO 节。

初始化和配置

系统复位后，系统时钟默认为内部时钟。外围设备全部打开，默认状态下 ADC 时钟为输入时钟 8 分频（注：须保证 ADC 工作时钟频率小于 13MHZ），PWM 时钟为输入时钟 4 分频。

端口上电默认配置均为 I/O，Serial Ware 接口根据加密级别进行配置。

6.5.3 寄存器映射

SYSCON BASE: 0x40000000

| 名称 | 偏移量 | 类型 | 复位值 | 描述 |
|--------------------------------|---------------|-----|------------|--------------|
| OP_COMP_CTL | 0x00 | R/W | 0x00000000 | 比较器/放大器配置寄存器 |
| SPI_CTL | 0x04 | R/W | 0x00000000 | SPI 状态配置 |
| REVERSED | 0x08 ~0x7C | — | — | 保留 |
| PORTA_SEL | 0x80 | R/W | 0x00000000 | 端口 A 功能配置寄存器 |
| PORTB_SEL | 0x84 | R/W | 0x00005000 | 端口 B 功能配置寄存器 |
| PORTC_SEL | 0x88 | R/W | 0x00000000 | 端口 C 功能配置寄存器 |
| PORTD_SEL | 0x8C | R/W | 0x00000000 | 端口 D 功能配置寄存器 |
| PORTA_PULLU | 0x90 | R/W | 0x00000000 | 端口 A 上拉配置寄存器 |
| PORTB_PULLU | 0x94 | R/W | 0x00000000 | 端口 B 上拉配置寄存器 |
| PORTC_PULLU | 0x98 | R/W | 0x00000000 | 端口 C 上拉配置寄存器 |
| PORTD_PULLU | 0x9C | R/W | 0x00000000 | 端口 D 上拉配置寄存器 |
| PORTA_PULLD | 0xA0 | R/W | 0x00000000 | 端口 A 下拉配置寄存器 |
| PORTB_PULLD | 0xA4 | R/W | 0x00000010 | 端口 B 下拉配置寄存器 |
| REVERSED | 0xA8~ 0xAC | — | — | 保留 |
| PORTA_PUSHp_n | 0xB0 | R/W | 0x00000000 | 端口 A 推挽配置寄存器 |
| PORTB_PUSHp_n | 0xB4 | R/W | 0x00000000 | 端口 B 推挽配置寄存器 |
| REVERSED | 0xB8~ 0xCC | — | — | 保留 |
| PORTE_PULLU | 0xD0 | R/W | 0x00000000 | 端口 E 上拉配置寄存器 |

SYSCTL BASE: 0x400F0000

| 名称 | 偏移量 | 类型 | 复位值 | 描述 |
|-------------------|------|-----|------------|------------|
| SYS_CFG_0 | 0x00 | R/W | 0x7C004404 | 系统寄存器 0 |
| SYS_CFG_1 | 0x04 | R/W | 0x000000FF | 系统寄存器 1 |
| SYS_DBLF | 0x08 | R/W | 0x00000001 | 时钟倍频寄存器 |
| SYS_OSCDIS | 0x0C | R/W | 0x00000000 | 内置振荡器关闭寄存器 |

6.5.4 寄存器描述

比较器/放大器控制寄存器 OP_COMP_CTL

ADDR:0x40000000

| 位域 | 名称 | 类型 | 复位值 | 描述 |
|------|-------------|----|-----|------------|
| 31:0 | OP_COMP_CTL | RW | 0 | 见比较器/放大器章节 |

SPI 状态配置寄存器 SPI_CTL

ADDR:0x40000004

| 位域 | 名称 | 类型 | 复位值 | 描述 |
|------|----------|----|-----|--|
| 31:2 | REVERSED | R | 0 | 保留位 |
| 1 | SPI_CTL | RW | 0 | SPI 状态控制位 0: 空闲状态为低电平 1: 空闲状态为三态 |
| 0 | REVERSED | R | 0 | 保留位 |

端口 A 功能选择寄存器 PORTA_SEL

ADDR:0x40000080

| 位域 | 名称 | 类型 | 复位值 | 描述 |
|-------|------|-----|-----|--|
| 31:30 | PA15 | R/W | 00 | PortA15 功能选择 00: GPIO 01: UART_TX (备选) 10/11: 模数转换 基准 N 端 |
| 29:28 | PA14 | R/W | 00 | PortA14 功能选择 00: GPIO 01: UART_RX (备选) 10/11: 模数转换 基准 P 端 |
| 27:26 | PA13 | R/W | 00 | PortA13 功能选择 00: GPIO 01: TIMER_SE_OUT 10/11: 比较器 2 P 端 |
| 25:24 | PA12 | R/W | 00 | PortA12 功能选择 00: GPIO 01: 保留 10/11: 比较器 2 N 端 |
| 23:22 | PA11 | R/W | 00 | PortA11 功能选择 00: GPIO 01: 保留 10/11: 模数转换 bit7/放大器 2 输出 |
| 21:20 | PA10 | R/W | 00 | PortA10 功能选择 00: GPIO 01: TIMER_SE_IN |

| | | | | |
|--------------|------|-----|----|--|
| | | | | 10/11: 比较器 1 P 端 |
| 19:18 | PA09 | R/W | 00 | PortA9 功能选择 00: GPIO 01: 保留 10/11: 比较器 1 N 端 |
| 17:16 | PA08 | R/W | 00 | PortA8 功能选择 00: GPIO 01: 保留 10/11: 模数转换 bit6/放大器 1 输出 |
| 15:14 | PA07 | R/W | 00 | PortA7 功能选择 00: GPIO 01: PWM_BREAK 10/11: 放大器 0 P 端 |
| 13:12 | PA06 | R/W | 00 | PortA6 功能选择 00: GPIO 01: 保留 10/11: 放大器 0 N 端 |
| 11:10 | PA05 | R/W | 00 | PortA5 功能选择 00: GPIO 01: SSI_CS _n (备选) 10/11: 模数转换 bit5/放大器 0 输出 |
| 9:8 | PA04 | R/W | 00 | PortA4 功能选择 00: GPIO 01: SSI_CLK (备选) 10/11: 模数转换 bit4 |
| 7:6 | PA03 | R/W | 00 | PortA3 功能选择 00: GPIO 01: SSI_TX (备选) 10/11: 模数转换 bit3 |
| 5:4 | PA02 | R/W | 00 | PortA2 功能选择 00: GPIO 01: SSI_RX (备选) 10/11: 模数转换 bit2 |
| 3:2 | PA01 | R/W | 00 | PortA1 功能选择 00: GPIO 01: I2C_SDA 10/11: 模数转换 bit1 |
| 1:0 | PA00 | R/W | 00 | PortA0 功能选择 00: GPIO 01: I2C_CLK 10/11: 模数转换 bit0 |

端口 B 功能选择寄存器 PORTB_SEL

ADDR:0x40000084

| 位域 | 名称 | 类型 | 复位值 | 描述 |
|-------|----------|-----|-----|---|
| 31:10 | REVERSED | R | 0 | 保留位 |
| 9:8 | PB04 | R/W | 00 | PortB4 功能选择 00: GPIO 01: 保留 10/11: 保留 |
| 7:6 | PB03 | R/W | 00 | PortB3 功能选择 00: GPIO 01: SWDIO 10/11: 保留 |
| 5:4 | PB02 | R/W | 00 | PortA2 功能选择 00: GPIO 01: SWCLK 10/11: 保留 |
| 3:2 | PB01 | R/W | 00 | PortB1 功能选择 00: GPIO 01: 保留 10/11: clk- |
| 1:0 | PB00 | R/W | 00 | PortB0 功能选择 00: GPIO 01: 保留 10/11: clk+ |

端口 C 功能选择寄存器 PORTC_SEL

ADDR:0x40000088

| 位域 | 名称 | 类型 | 复位值 | 描述 |
|-------|----------|-----|-----|---|
| 31:16 | REVERSED | R | 0 | 保留位 |
| 15:14 | PC07 | R/W | 00 | PortC7 功能选择 00: GPIO 01: SSI_CS _n 10/11: 保留 |
| 13:12 | PC06 | R/W | 00 | PortC6 功能选择 00: GPIO 01: SSI_CLK 10/11: 保留 |
| 11:10 | PC05 | R/W | 00 | PortC5 功能选择 00: GPIO 01: SSI_TX 10/11: 保留 |
| 9:8 | PC04 | R/W | 00 | PortC4 功能选择 |

| | | | | |
|------------|------|-----|----|---|
| | | | | 00: GPIO 01: SSI_RX 10/11: 保留 |
| 7:6 | PC03 | R/W | 00 | PortC3 功能选择 00: GPIO 01: Counter0 IN 10/11: 保留 |
| 5:4 | PC02 | R/W | 00 | PortC2 功能选择 00: GPIO 01: Counter1 IN 10/11: 保留 |
| 3:2 | PC01 | R/W | 00 | PortC1 功能选择 00: GPIO 01: UART_TX 10/11: 保留 |
| 1:0 | PC00 | R/W | 00 | PortC0 功能选择 00: GPIO 01: UART_RX 10/11: 保留 |

端口 D 功能选择寄存器 PORTD_SEL

ADDR:0x4000008C

| 位域 | 名称 | 类型 | 复位值 | 描述 |
|--------------|----------|-----|-----|---|
| 31:16 | REVERSED | R | 0 | 保留位 |
| 15:14 | PD07 | R/W | 00 | PortD7 功能选择 00: GPIO 01: Counter2 IN 10/11: 保留 |
| 13:12 | PD06 | R/W | 00 | PortD6 功能选择 00: GPIO 01: Counter3 IN 10/11: 保留 |
| 11:10 | PD05 | R/W | 00 | PortD5 功能选择 00: GPIO 01: PWM0 10/11: 保留 |
| 9:8 | PD04 | R/W | 00 | PortD4 功能选择 00: GPIO 01: PWM1 10/11: 保留 |
| 7:6 | PD03 | R/W | 00 | PortD3 功能选择 00: GPIO |

| | | | | |
|------------|------|-----|----|--|
| | | | | 01: PWM2 10/11: 保留 |
| 5:4 | PD02 | R/W | 00 | PortD2 功能选择 00: GPIO 01: PWM3 10/11: 保留 |
| 3:2 | PD01 | R/W | 00 | PortD1 功能选择 00: GPIO 01: PWM4 10/11: 保留 |
| 1:0 | PD00 | R/W | 00 | PortD0 功能选择 00: GPIO 01: PWM5 10/11: 保留 |

端口 A 上拉使能寄存器 PORTA_PULLUP

ADDR:0x40000090

| 位域 | 名称 | 类型 | 复位值 | 描述 |
|--------------|----------|-----|-----|-------------------------------------|
| 31:16 | REVERSED | R | 0 | 保留位 |
| 15 | PA15 | R/W | 00 | Port A15 上拉配置 0: 上拉关闭 1: 上拉开启 |
| 14 | PA14 | R/W | 00 | Port A14 上拉配置 0: 上拉关闭 1: 上拉开启 |
| 13 | PA13 | R/W | 00 | Port A13 上拉配置 0: 上拉关闭 1: 上拉开启 |
| 12 | PA12 | R/W | 00 | Port A12 上拉配置 0: 上拉关闭 1: 上拉开启 |
| 11 | PA11 | R/W | 00 | Port A11 上拉配置 0: 上拉关闭 1: 上拉开启 |
| 10 | PA10 | R/W | 00 | Port A10 上拉配置 0: 上拉关闭 1: 上拉开启 |
| 9 | PA9 | R/W | 00 | Port A9 上拉配置 0: 上拉关闭 1: 上拉开启 |
| 8 | PA8 | R/W | 00 | Port A8 上拉配置 0: 上拉关闭 |

| | | | | |
|----------|------|-----|----|------------------------------------|
| | | | | 1: 上拉开启 |
| 7 | PA07 | R/W | 00 | Port A7 上拉配置 0: 上拉关闭 1: 上拉开启 |
| 6 | PA06 | R/W | 00 | Port A6 上拉配置 0: 上拉关闭 1: 上拉开启 |
| 5 | PA05 | R/W | 00 | Port A5 上拉配置 0: 上拉关闭 1: 上拉开启 |
| 4 | PA04 | R/W | 00 | Port A4 上拉配置 0: 上拉关闭 1: 上拉开启 |
| 3 | PA03 | R/W | 00 | Port A3 上拉配置 0: 上拉关闭 1: 上拉开启 |
| 2 | PA02 | R/W | 00 | Port A2 上拉配置 0: 上拉关闭 1: 上拉开启 |
| 1 | PA01 | R/W | 00 | Port A1 上拉配置 0: 上拉关闭 1: 上拉开启 |
| 0 | PA00 | R/W | 00 | Port A0 上拉配置 0: 上拉关闭 1: 上拉开启 |

端口 B 上拉使能寄存器 PORTB_PULLUP

ADDR:0x40000094

| 位域 | 名称 | 类型 | 复位值 | 描述 |
|-------------|----------|-----|-----|------------------------------------|
| 31:4 | REVERSED | R | 0 | 保留位 |
| 3 | PB3 | R/W | 0 | Port B3 上拉配置 0: 上拉关闭 1: 上拉开启 |
| 2 | PB2 | R/W | 0 | Port B2 上拉配置 0: 上拉关闭 1: 上拉开启 |
| 1 | PB1 | R/W | 0 | Port B1 上拉配置 0: 上拉关闭 1: 上拉开启 |
| 0 | PB0 | R/W | 0 | Port B0 上拉配置 0: 上拉关闭 1: 上拉开启 |

端口 C 上拉使能寄存器 PORTC_PULLUP

ADDR:0x40000098

| 位域 | 名称 | 类型 | 复位值 | 描述 |
|-------------|----------|-----|-----|------------------------------------|
| 31:8 | REVERSED | R | 0 | 保留位 |
| 7 | PC07 | R/W | 00 | Port C7 上拉配置 0: 上拉关闭 1: 上拉开启 |
| 6 | PC06 | R/W | 00 | Port C6 上拉配置 0: 上拉关闭 1: 上拉开启 |
| 5 | PC05 | R/W | 00 | Port C5 上拉配置 0: 上拉关闭 1: 上拉开启 |
| 4 | PC04 | R/W | 00 | Port C4 上拉配置 0: 上拉关闭 1: 上拉开启 |
| 3 | PC03 | R/W | 00 | Port C3 上拉配置 0: 上拉关闭 1: 上拉开启 |
| 2 | PC02 | R/W | 00 | Port C2 上拉配置 0: 上拉关闭 1: 上拉开启 |
| 1 | PC01 | R/W | 00 | Port C1 上拉配置 0: 上拉关闭 1: 上拉开启 |
| 0 | PC00 | R/W | 00 | Port C0 上拉配置 0: 上拉关闭 1: 上拉开启 |

端口 D 上拉使能寄存器 PORTD_PULLUP

ADDR:0x4000009C

| 位域 | 名称 | 类型 | 复位值 | 描述 |
|-------------|----------|-----|-----|------------------------------------|
| 31:8 | REVERSED | R | 0 | 保留位 |
| 7 | PD07 | R/W | 00 | Port D7 上拉配置 0: 上拉关闭 1: 上拉开启 |
| 6 | PD06 | R/W | 00 | Port D6 上拉配置 0: 上拉关闭 1: 上拉开启 |
| 5 | PD05 | R/W | 00 | Port D5 上拉配置 0: 上拉关闭 1: 上拉开启 |

| | | | | |
|---|------|-----|----|------------------------------------|
| 4 | PD04 | R/W | 00 | Port D4 上拉配置 0: 上拉关闭 1: 上拉开启 |
| 3 | PD03 | R/W | 00 | Port D3 上拉配置 0: 上拉关闭 1: 上拉开启 |
| 2 | PD02 | R/W | 00 | PortD2 上拉配置 0: 上拉关闭 1: 上拉开启 |
| 1 | PD01 | R/W | 00 | Port D1 上拉配置 0: 上拉关闭 1: 上拉开启 |
| 0 | PD00 | R/W | 00 | Port D0 上拉配置 0: 上拉关闭 1: 上拉开启 |

端口 E 上拉使能寄存器 PORTE_PULLUP

ADDR:0x400000D0

| 位域 | 名称 | 类型 | 复位值 | 描述 |
|------|----------|-----|-----|------------------------------------|
| 31:8 | REVERSED | R | 0 | 保留位 |
| 7 | PE07 | R/W | 00 | Port E7 上拉配置 0: 上拉关闭 1: 上拉开启 |
| 6 | PE06 | R/W | 00 | Port E6 上拉配置 0: 上拉关闭 1: 上拉开启 |
| 5 | PE05 | R/W | 00 | Port E5 上拉配置 0: 上拉关闭 1: 上拉开启 |
| 4 | PE04 | R/W | 00 | Port E4 上拉配置 0: 上拉关闭 1: 上拉开启 |
| 3 | PE03 | R/W | 00 | Port E3 上拉配置 0: 上拉关闭 1: 上拉开启 |
| 2 | PE02 | R/W | 00 | PortE2 上拉配置 0: 上拉关闭 1: 上拉开启 |
| 1 | PE01 | R/W | 00 | Port E1 上拉配置 0: 上拉关闭 1: 上拉开启 |
| 0 | PE00 | R/W | 00 | Port E0 上拉配置 |

| | | | | |
|--|--|--|--|--------------------|
| | | | | 0: 上拉关闭 1: 上拉开启 |
|--|--|--|--|--------------------|

端口 A 下拉使能寄存器 PORTA_PULLDOWN

ADDR:0x400000A0

| 位域 | 名称 | 类型 | 复位值 | 描述 |
|--------------|----------|-----|-----|-------------------------------------|
| 31:16 | REVERSED | R | 0 | 保留位 |
| 15 | PA15 | R/W | 0 | Port A15 下拉配置 0: 下拉关闭 1: 下拉开启 |
| 14 | PA14 | R/W | 0 | Port A14 下拉配置 0: 下拉关闭 1: 下拉开启 |
| 13 | PA13 | R/W | 0 | Port A13 下拉配置 0: 下拉关闭 1: 下拉开启 |
| 12 | PA12 | R/W | 0 | Port A12 下拉配置 0: 下拉关闭 1: 下拉开启 |
| 11 | PA11 | R/W | 0 | Port A11 下拉配置 0: 下拉关闭 1: 下拉开启 |
| 10 | PA10 | R/W | 0 | Port A10 下拉配置 0: 下拉关闭 1: 下拉开启 |
| 9 | PA9 | R/W | 0 | Port A9 下拉配置 0: 下拉关闭 1: 下拉开启 |
| 8 | PA8 | R/W | 0 | Port A8 下拉配置 0: 下拉关闭 1: 下拉开启 |
| 7 | PA7 | R/W | 0 | Port A7 下拉配置 0: 下拉关闭 1: 下拉开启 |
| 6 | PA6 | R/W | 0 | Port A6 下拉配置 0: 下拉关闭 1: 下拉开启 |
| 5 | PA5 | R/W | 0 | Port A5 下拉配置 0: 下拉关闭 1: 下拉开启 |
| 4 | PA4 | R/W | 0 | Port A4 下拉配置 0: 下拉关闭 1: 下拉开启 |

| | | | | |
|----------|-----|-----|---|------------------------------------|
| 3 | PA3 | R/W | 0 | Port A3 下拉配置 0: 下拉关闭 1: 下拉开启 |
| 2 | PA2 | R/W | 0 | Port A2 下拉配置 0: 下拉关闭 1: 下拉开启 |
| 1 | PA1 | R/W | 0 | Port A1 下拉配置 0: 下拉关闭 1: 下拉开启 |
| 0 | PA0 | R/W | 0 | Port A0 下拉配置 0: 下拉关闭 1: 下拉开启 |

端口 B 下拉使能寄存器 PORTB_PULLDOWN

ADDR: 0x400000A4

| 位域 | 名称 | 类型 | 复位值 | 描述 |
|-------------|----------|-----|-----|------------------------------------|
| 31:5 | REVERSED | R | 0 | 保留位 |
| 4 | PB4 | R/W | 1 | Port B4 下拉配置 0: 下拉关闭 1: 下拉开启 |
| 3 | PB3 | R/W | 0 | Port B3 下拉配置 0: 下拉关闭 1: 下拉开启 |
| 2 | PB2 | R/W | 0 | Port B2 下拉配置 0: 下拉关闭 1: 下拉开启 |
| 1 | PB1 | R/W | 0 | Port B1 下拉配置 0: 下拉关闭 1: 下拉开启 |
| 0 | PB0 | R/W | 0 | Port B0 下拉配置 0: 下拉关闭 1: 下拉开启 |

端口 A 推挽使能寄存器 PORTA_PUSH_PULLN

ADDR: 0x400000B0

| 位域 | 名称 | 类型 | 复位值 | 描述 |
|--------------|----------|-----|-----|-------------------------------------|
| 31:16 | REVERSED | R | 0 | 保留位 |
| 15 | PA15 | R/W | 0 | Port A15 推挽配置 0: 推挽模式 1: 开漏模式 |
| 14 | PA14 | R/W | 0 | Port A14 推挽配置 0: 推挽模式 1: 开漏模式 |
| 13 | PA13 | R/W | 0 | Port A13 推挽配置 0: 推挽模式 |

| | | | | |
|-----------|------|-----|---|-------------------------------------|
| | | | | 1: 开漏模式 |
| 12 | PA12 | R/W | 0 | Port A12 推挽配置 0: 推挽模式 1: 开漏模式 |
| 11 | PA11 | R/W | 0 | Port A11 推挽配置 0: 推挽模式 1: 开漏模式 |
| 10 | PA10 | R/W | 0 | Port A10 推挽配置 0: 推挽模式 1: 开漏模式 |
| 9 | PA9 | R/W | 0 | Port A9 推挽配置 0: 推挽模式 1: 开漏模式 |
| 8 | PA8 | R/W | 0 | Port A8 推挽配置 0: 推挽模式 1: 开漏模式 |
| 7 | PA7 | R/W | 0 | Port A7 推挽配置 0: 推挽模式 1: 开漏模式 |
| 6 | PA6 | R/W | 0 | Port A6 推挽配置 0: 推挽模式 1: 开漏模式 |
| 5 | PA5 | R/W | 0 | Port A5 推挽配置 0: 推挽模式 1: 开漏模式 |
| 4 | PA4 | R/W | 0 | Port A4 推挽配置 0: 推挽模式 1: 开漏模式 |
| 3 | PA3 | R/W | 0 | Port A3 推挽配置 0: 推挽模式 1: 开漏模式 |
| 2 | PA2 | R/W | 0 | Port A2 推挽配置 0: 推挽模式 1: 开漏模式 |
| 1 | PA1 | R/W | 0 | Port A1 推挽配置 0: 推挽模式 1: 开漏模式 |
| 0 | PA0 | R/W | 0 | Port A0 推挽配置 0: 推挽模式 1: 开漏模式 |

端口 B 推挽使能寄存器 PORTB_PUSH_PULLN

ADDR: 0x400000B4

| 位域 | 名称 | 类型 | 复位值 | 描述 |
|-------------|----------|-----|-----|-------------------------|
| 31:8 | REVERSED | R | 0 | 保留位 |
| 1 | PB1 | R/W | 0 | Port B1 推挽配置 0: 推挽模式 |

| | | | | |
|----------|-----|-----|---|------------------------------------|
| | | | | 1: 开漏模式 |
| 0 | PB0 | R/W | 0 | Port B0 推挽配置 0: 推挽模式 1: 开漏模式 |

系统控制寄存器 0 SYS_CFG_0

ADDR:0x400F0000

| 位域 | 名称 | 类型 | 复位值 | 描述 |
|--------------|----------|-----|-----|--|
| 31 | CLK | R/W | 0 | 切换时钟 0: 外部 1: 内部, |
| 30 | REVERSED | — | — | 保留 |
| 29 | TCTRAN3 | R/W | 1 | 切换计数器/定时器 3 0: 计数器 (计数源需外接) 1: 定时器 |
| 28 | TCTRAN2 | R/W | 1 | 切换计数器/定时器 2 0: 计数器 (计数源需外接) 1: 定时器 |
| 27 | TCTRAN1 | R/W | 1 | 切换计数器/定时器 1 0: 计数器 (计数源需外接) 1: 定时器 |
| 26 | TCTRAN0 | R/W | 1 | 切换计数器/定时器 0 0: 计数器 (计数源需外接) 1: 定时器 |
| 25:22 | PEDIV | R/W | 0 | 端口 E 滤波基准时钟分频 写入奇数不分频, 写入偶数为相应分频值, 0 为 2 分频 |
| 21:16 | BODC | R/W | 0 | BOD 掉电级别: BIT [21:19] 掉电复位级别 000: 1.7V 001: 2.1V 011: 2.4V 011: 2.7V BIT[18:16] 中断 000: 1.9V 001: 2.3V 011: 2.6V 011: 2.9V |
| 15:12 | PWMC | R/W | 4 | PWM 时钟分频 写入奇数不分频, 写入偶数为相应分频值, 0 为 2 分频 |
| 11:8 | ADCC | R/W | 4 | ADC 时钟分频 (需要确保分频后的频率小 于 13MHz) 写入奇数不分频, 写入偶数为相应分频值, 0 为 2 分频 |
| 7:0 | SCLKC | R/W | 4 | SCLK 时钟分频, 写入奇数不分频, 写入偶数为相应分频值, 0 为 2 分频 |

系统控制寄存器 1 SYS_CFG_1

ADDR: 0x400F0004

| 位域 | 名称 | 类型 | 复位值 | 描述 |
|-------|----------|-----|-----|---------------------------------|
| 31:11 | REVERSED | — | — | 保留 |
| 10 | E2FLTEN | R/W | 0 | E2 口滤波使能 0: 禁止 1: 使能 |
| 9 | E1FLTEN | R/W | 0 | E1 口滤波使能 0: 禁止 1: 使能 |
| 8 | E0FLTEN | R/W | 0 | E0 口滤波使能 0: 禁止 1: 使能 |
| 7 | PWMEN | R/W | 1 | PWM 时钟使能 0: 禁止 1: 使能 |
| 6 | TIMERSEN | R/W | 1 | TIMER_SE 时钟使能 0: 禁止 1: 使能 |
| 5 | ADCEN | R/W | 1 | ADC 时钟使能 0: 禁止 1: 使能 |
| 4 | WDTEN | R/W | 1 | Watchdog 时钟使能 0: 禁止 1: 使能 |
| 3 | SSIEN | R/W | 1 | SSI 时钟使能 0: 禁止 1: 使能 |
| 2 | I2CEN | R/W | 1 | I2C 时钟使能 0: 禁止 1: 使能 |
| 1 | UARTEN | R/W | 1 | UART 时钟使能 0: 禁止 1: 使能 |
| 0 | TIMEN | R/W | 1 | TIMER 时钟使能 0: 禁止 1: 使能 |

时钟倍频寄存器 SYS_DBLF

ADDR: 0x400F0008

| 位域 | 名称 | 类型 | 复位值 | 描述 |
|------|----------|-----|------|--|
| 31:1 | REVERSED | — | — | 保留 |
| 0 | SYS_DBLF | R/W | 0x01 | 时钟倍频 0 = 22.1184MHZ 1 = 44.2368MHZ |

内置振荡器关闭寄存器 SYS_OSCDIS

ADDR: 0x400F000C

| 位域 | 名称 | 类型 | 复位值 | 描述 |
|-------------|----------|-----|-----|-------------------------------------|
| 31:1 | REVERSED | — | — | 保留 |
| 0 | OSCDIS | R/W | 0 | 内部时钟关断： 1 = 关断内部时钟 0 = 内部时钟打开 |

6.6 通用 I/O (GPIO)

6.6.1 特性

- 每个端口具有独立的数据输入、输出寄存器
- 每个引脚可独立配置方向
- A 端口可设置为上拉、下拉、推挽、开漏四种工作模式（见第五章）
- A 端口和 E 端口具有可编程控制中断，其中 A 端口每个引脚均可配置为独立中断源，E 端口所有引脚共享一路中断。中断特性如下：
 - 触发极性可配置
 - 触发方式可配置（沿触发/电平触发）
 - 中断可屏蔽

6.6.2 功能

除 SW 引脚外，所有引脚上电后默认状态均为 GPIO 浮空输入（DIR = 0）。SW 引脚默认为露出状态。可根据需求以引脚为单位对 GPIO 方向及数据进行控制。同时可将端口 A、端口 E 配置为中断模式。

数据控制

GPIO 方向寄存器（DIR）用来将每个独立的管脚配置为输入模式或者输出模式。当数据方向位为 0 时，GPIO 配置为输入，并且对应的外部数据寄存器（EXT）位将捕获和存储 GPIO 端口上的值。当数据方向位设为 1 时，GPIO 配置为输出，并且对应端口数据寄存器（DATA）对应位的值将在 GPIO 相应引脚上输出，对数据寄存器进行读操作时，返回值为上次写入值。

中断控制

可根据需求将 GPIO 端口 A 及端口 E 配置为中断模式，并通过相关寄存器配置中断极性 & 触发方式。触发方式分为边沿触发和电平触发两种模式。对于边沿触发中断，必须通过软件对中断位进行清除。对于电平触发中断，需保证外部信号源保持电平稳定，以便中断能被控制器识别。

使用以下寄存器来对产生中断触发方式和极性进行定义：

- GPIO 中断触发方式（INTLEVEL）寄存器
- GPIO 中断触发极性（INTPOLARITY）寄存器

通过 GPIO 中断使能（INTEN）寄存器可以使能或者禁止相应中断，通过 GPIO 中断屏蔽（INTMASK）寄存器可以屏蔽或者打开相应的中断。

当产生中断时，可以在 GPIO 原始中断状态（RAWINTSTAUS）和 GPIO 屏蔽后的中断

状态 (INTSTAUS) 寄存器中获取中断信号的状态。INTSTATUS 寄存器仅显示经过屏蔽后被传送到控制器的中断信号。RINTS 则表示外部中断信号目前状态, 但不一定能够被中断控制器接收。

写 1 到 GPIO 中断结束 (INTEOI) 寄存器可以清除相应位中断。

滤波功能设置

GPIO E 端口 BIT[2:0] 具有输入时钟可配置的滤波功能。当开启系统控制模块 (SYSCTL) 中 SYS_CTL_1 寄存器 BIT[10:8] 对应位时, 滤波功能使能, 输入信号稳定三个时钟周期 (以 GPIO 模块输入时钟计) 后认定有效。如下图所示。



图 6-3 定时器工作示意图

初始化和配置

GPIO 引脚默认为浮空输入模式, 可通过以下方式对其状态进行更改:

- 设置 IO 方向: ADIR, BDIR, CDIR, DDIR, EDIR 寄存器
 设置为 0 则相应位为输入
 设置为 1 则相应位为输出
- 读取 IO 引脚状态: AEXT, BEXT, CEXT, DEXT, EEXT 寄存器
- 输出指定值: ADATA, BDATA, CDATA, DDATA, EDATA 寄存器
- 配置中断: INTEN 寄存器
 设置 0 端口 A/E 相应位作为正常 GPIO 端口
 设置 1 端口 A/E 相应位作为外部中断输入
- 配置中断触发方式: INTLEVEL 寄存器
 设置 0 端口 A/E 相应位电平触发方式
 设置 1 端口 A/E 相应位边沿触发方式

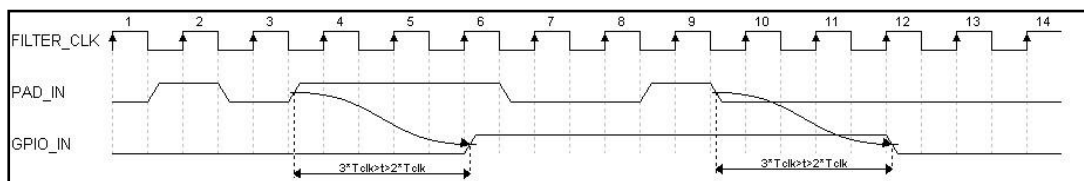
6.6.3 寄存器映射

GPIO BASE: 0x40001000

| 名称 | 偏移量 | 类型 | 复位值 | 描述 |
|----------|------|-----|------|--------------|
| ADATA | 0x00 | R/W | 0x00 | Port A 数据寄存器 |
| ADIR | 0x04 | R/W | 0x00 | Port A 方向寄存器 |
| REVERSED | 0x08 | — | — | 保留 |
| BDATA | 0x0C | R/W | 0x00 | Port B 数据寄存器 |
| BDIR | 0x10 | R/W | 0x00 | Port B 方向寄存器 |
| REVERSED | 0x14 | — | — | 保留 |
| CDATA | 0x18 | R/W | 0x00 | Port C 数据寄存器 |
| CDIR | 0x1C | R/W | 0x00 | Port C 方向寄存器 |

| 名称 | 偏移量 | 类型 | 复位值 | 描述 |
|----------------------|------|-----|------|---------------------------|
| REVERSED | 0x20 | — | — | 保留 |
| DDATA | 0x24 | R/W | 0x00 | Port D 数据寄存器 |
| DDIR | 0x28 | R/W | 0x00 | Port D 方向寄存器 |
| REVERSED | 0x2C | — | — | 保留 |
| INTEN_A | 0x30 | R/W | 0x00 | 中断使能 |
| INTMASK_A | 0x34 | R/W | 0x00 | 中断屏蔽 |
| INTLEVEL_A | 0x38 | R/W | 0x00 | 中断触发方式 |
| INTPOLARITY_A | 0x3C | R/W | 0x00 | 中断触发极性 |
| INTSTAT_A | 0x40 | RO | 0x00 | 中断状态 |
| RAWINTSTAT_A | 0x44 | RO | 0x00 | 原始中断状态 |
| REVERSED | 0x48 | — | — | 保留 |
| INTEOI_A | 0x4C | WO | — | 对于边沿触发类型的中断，写 1 清除相应的中断状态 |
| AEXT | 0x50 | RO | 0x00 | Port A 外部数据寄存器 |
| BEXT | 0x54 | RO | 0x00 | Port B 外部数据寄存器 |
| CEXT | 0x58 | RO | 0x00 | Port C 外部数据寄存器 |
| DEXT | 0x58 | RO | 0x00 | Port D 外部数据寄存器 |

GPIO_E BASE: 0x40011000

| 名称 | 偏移量 | 类型 | 复位值 | 描述 |
|----------------------|-----------|-----|------|---------------------------|
| EDATA | 0x00 | R/W | 0x00 | Port E 数据寄存器 |
| EDIR | 0x04 | R/W | 0x00 | Port E 方向寄存器 |
| REVERSED | 0x08~0x2C | — | — | 保留 |
| INTEN_E | 0x30 | R/W | 0x00 | 中断使能 |
| INTMASK_E | 0x34 | R/W | 0x00 | 中断屏蔽 |
| INTLEVEL_E | 0x38 | R/W | 0x00 | 中断触发方式 |
| INTPOLARITY_E | 0x3C | R/W | 0x00 | 中断触发极性 |
| INTSTAT_E | 0x40 | RO | 0x00 | 中断状态 |
| RAWINTSTAT_E | 0x44 | RO | 0x00 | 原始中断状态 |
| REVERSED | 0x48 | — | — | 保留 |
| INTEOI_E | 0x4C | WO | — | 对于边沿触发类型的中断，写 1 清除相应的中断状态 |
| EEXT | 0x50 | RO | 0x00 | Port E 外部数据寄存器 |

6.6.4 寄存器描述

端口 X 数据寄存器 XDATA

ADDR: 0x40001000、0x4000100C、0x40001018、0x40001024、0x40011000

| 位域 | 名称 | 类型 | 复位值 | 描述 |
|-------|----------|-----|-----|---|
| 31:16 | REVERSED | R | 0 | 保留位 (x 为位宽) |
| 15:0 | XDATA | R/W | 0 | 当 Port X 数据方向寄存器相应位配置为输出模式，且端口功能选择寄存器选择为 GPIO 功能，则写入该寄存器的值将被输出到 Port A 的 I/O 管脚上。 读这个寄存器返回的是最近写入这个寄存器的值。 |

端口 X 方向寄存器 XDIR

ADDR: 0x40001004、0x40001010、0x4000101C、0x40001028、0x40011004

| 位域 | 名称 | 类型 | 复位值 | 描述 |
|-------|----------|-----|-----|---|
| 31:16 | REVERSED | R | 0 | 保留位 (x 为位宽) |
| 15:0 | XDIR | R/W | 0 | 设置 GPIO 管脚方向： 1: 相应位为输出管脚 0: 相应位为输入管脚 |

端口 X 中断使能寄存器 INTEN_X

ADDR: 0x40001030

| 位域 | 名称 | 类型 | 复位值 | 描述 |
|-------|----------|-----|-----|--|
| 31:16 | REVERSED | R | 0 | 保留位 (x 为位宽) |
| 15:0 | INTEN | R/W | 0 | 0: Port X 相应位作为正常 GPIO 端口 1: Port X 相应位作为外部中断输入 |

端口 X 中断屏蔽寄存器 INTMASK_X

ADDR: 0x40001034

| 位域 | 名称 | 类型 | 复位值 | 描述 |
|-------|----------|-----|-----|---|
| 31:16 | REVERSED | R | 0 | 保留位 (x 为位宽) |
| 15:0 | INTMASK | R/W | 0 | 0: Port X 相应位中断非屏蔽 1: Port X 相应位中断屏蔽 |

端口 X 中断触发方式寄存器 INTLEVEL_X

ADDR: 0x40001038

| 位域 | 名称 | 类型 | 复位值 | 描述 |
|-------|----------|-----|-----|--|
| 31:16 | REVERSED | R | 0 | 保留位 (x 为位宽) |
| 15:0 | LEVEL | R/W | 0 | 0: Port X 相应位电平触发方式 1: Port X 相应位边沿触发方式 |

端口 X 中断触发极性寄存器 INTPOLARITY_X

ADDR: 0x4000103C

| 位域 | 名称 | 类型 | 复位值 | 描述 |
|-------|----------|-----|-----|--|
| 31:16 | REVERSED | R | 0 | 保留位 (x 为位宽) |
| 15:0 | POLARITY | R/W | 0 | 0: 电平触发时, Port X 相应位中断为低电平触发沿触发时, Port X 相应中断位为下降沿触发 1: 电平触发时, Port X 相应位中断为高电平触发沿触发时, Port X 相应位中断为上升沿触发 |

端口 X 中断状态寄存器 INTSTATUS_X

ADDR: 0x40001040

| 位域 | 名称 | 类型 | 复位值 | 描述 |
|-------|----------|----|-----|--|
| 31:16 | REVERSED | R | 0 | 保留位 (x 为位宽) |
| 15:0 | STATUS | R | 0 | 屏蔽后的中断状态 0: Port X 相应位无中断发生 1: Port X 相应位有中断发生 |

端口 X 中原始中断状态寄存器 INTRAWSTATUS_X

ADDR: 0x40001044

| 位域 | 名称 | 类型 | 复位值 | 描述 |
|-------|------------|----|-----|---|
| 31:16 | REVERSED | R | 0 | 保留位 (x 为位宽) |
| 15:0 | RAW STATUS | R | 0 | 未屏蔽前的中断状态 0: Port X 相应位无中断发生 1: Port X 相应位有中断发生 |

端口 X 中断清除寄存器 INTEOI_X

ADDR: 0x4000104C

| 位域 | 名称 | 类型 | 复位值 | 描述 |
|-------|----------|----|-----|-------------------|
| 31:16 | REVERSED | R | 0 | 保留位 (x 为位宽) |
| 15:0 | EOI | WO | 0 | 相应位写 1 清除相应位的中断状态 |

端口 X 外部寄存器 XEXT

ADDR: 0x40001050、0x40001054、0x40001058、0x4000105C、0x40011050

| 位域 | 名称 | 类型 | 复位值 | 描述 |
|-------|----------|----|-----|---------------------------------------|
| 31:16 | REVERSED | R | 0 | 保留位 (x 为位宽) |
| 15:0 | EOI | RO | 0 | Port X 方向设置为输入状态, 读此寄存器为 Port X 的输入数据 |

6.7 通用定时器 (TIMER)

6.7.1 特性

- 32 位向下计数定时器
- 具有两种操作模式：自由运行模式和用户定义模式
- 时间溢出周期 = (输入时钟周期) * (装载计数值)
- 可随时读取目前计数值

6.7.2 功能描述

每个定时器模块包括两个递减计数器、两个 32 位装载/初始化寄存器、两个当前计数值寄存器和他们的相关的控制功能寄存器。定时器（计数器）的准确功能可由软件来控制，并通过寄存器接口进行配置。

定时器模块复位后处于未激活状态，所有控制寄存器均被清零，同时进入默认状态。在通过软件对定时器（计数器）进行配置时需用到控制寄存器（CTRL） 装载计数值寄存器（LDCNT）。

定时器从初始值向下计数，减到零触发定时器中断。两种情况会使得定时器从装载计数值寄存器（LDCNT）重新装载初始化值：

- 定时器复位或禁止后使能
- 定时器计数减到零

初始化和配置

作为定时器使用时，必须先配置 SYSCTL 模块中 SYS_CFG_0 寄存器 BIT[29: 26](见系统管理寄存器描述章节)所对应的位，将定时器/计数器功能选择为定时器功能。

定时器、计数器的本质就是一个递减计数器，区别是计数脉冲的来源不同，当作为定时器使用时，计数脉冲对象为 PCLK。当作为计数器使用时，计数脉冲对象来自对应引脚外接信号，在使用计数器时，需要将对应的引脚复用切换至计数器功能。

自由运行模式

自由运行模式从 0xFFFFFFFF 开始减数，使用该模式务必将装载值寄存器设为 0xFFFFFFFF。

用户定义模式

用户定义模式，用户可以自定义装载值寄存器的值，减到 0 后计数器再次装载此值。

6.7.3 寄存器映射

TIMER BASE: 0x40012000/0x40012014/0x40012028/0x4001203C

| 名称 | 偏移量 | 类型 | 复位值 | 描述 |
|-------|------|-----|------|----------|
| LDCNT | 0x00 | R/W | 0x00 | 装载值寄存器 |
| CVAL | 0x04 | RO | 0x00 | 当前计数值寄存器 |
| CTRL | 0x08 | R/W | 0x00 | 控制寄存器 |

| 名称 | 偏移量 | 类型 | 复位值 | 描述 |
|------|------|----|------|---------|
| EOI | 0x0C | RO | 0x00 | 中断结束寄存器 |
| INTS | 0x10 | RO | 0x00 | 中断状态寄存器 |

6.7.4 寄存器描述

装载值寄存器 LDCNT

ADDR: 0x40012000、0x40012014、0x40012028、0x4001203C

| 位域 | 名称 | 类型 | 复位值 | 描述 |
|------|-------|-----|------|---|
| 31:0 | LDCNT | R/W | 0x00 | 写入这个寄存器的值用来初始化与之关联的定时器的初始计数值。 用户模式下，定时器计数过程中更改该寄存器的值，则计数器记到 0 后自动装载所更改值并重新计数 |

当前值寄存器 CVAL

ADDR: 0x40012004、0x40012018、0x4001202C、0x40012040

| 位域 | 名称 | 类型 | 复位值 | 描述 |
|------|------|----|-----|-----------------------|
| 31:0 | CVAL | RO | — | 模块使能后，读取该寄存器返回计数器当前的值 |

控制寄存器 CTRL

ADDR: 0x40012008、0x4001201C、0x40012030、0x40012044

| 位域 | 名称 | 类型 | 复位值 | 描述 |
|------|----------|-----|-----|---|
| 31:3 | REVERSED | — | — | 保留 |
| 2 | IM | R/W | 00 | 定时器中断屏蔽 0: 非屏蔽 1: 屏蔽 |
| 1 | MODE | R/W | 00 | 定时器模式 0: 自由运行模式 1: 用户定义计数模式 注: 在使能自由运行模式前必须将 LDCNT 寄存器的值所有位置 1 |
| 0 | EN | R/W | 0 | 定时器使能 0: 禁止 1: 使能 |

中断结束寄存器

ADDR: 0x4001200C、0x40012020、0x40012034、0x40012048

| 位域 | 名称 | 类型 | 复位值 | 描述 |
|------|----------|----|-----|---------------------------|
| 31:1 | REVERSED | — | — | 保留 |
| 0 | EOI | RO | 0 | 读这个寄存器返回的都是零，同时清除相关定时器的中断 |

中断状态寄存器

ADDR: 0x40012010、0x40012024、0x40012038、0x4001204C

| 位域 | 名称 | 类型 | 复位值 | 描述 |
|-------------|----------|----|-----|-----------------------------------|
| 31:1 | REVERSED | — | — | 保留 |
| 0 | STAT | RO | 0 | 判断是否已触发中断 0: 未触发中断 1: 已触发中断 |

6.8 专用定时器 (TIMERSE)

6.8.1 特性

- 32 位定时器/计数器功能
- 32 位 PWM 输出功能
- 脉冲及占空比捕捉功能

6.8.2 功能描述

TIMER/COUNTER 模式

配置模块控制寄存器 (CTRL) 中模式位 BIT[5:4], 选择模式 0 (00b), 则模块被配置为定时器/计数器模式, 该模式提供了 32 位长度的计数寄存器, 可按以下流程进行配置:

- 计数目标值。通过目标计数值寄存器 (TARVAL) 进行配置, 写入 32 位目标计数值, 计数器递增至该值后一次计数结束
- 计数时钟源。可选择片内模块输入时钟或片外引脚输入时钟作为计数时钟源, 通过模块控制寄存器 (CTRL) 中 BIT[8]进行配置。默认内部时钟
- 计数有效沿。通过模块控制寄存器 (CTRL) 中 BIT[16]进行配置, 设置上升沿或下降沿计数有效。默认上升沿有效
- 计数循环模式。通过模块控制寄存器 (CTRL) 中 BIT[28]进行配置, 当配置为 0 时, 为循环计数模式; 配置为 1 时, 为单次计数模式。默认循环模式
- 输出模式。配置为定时器或计数器时, 模块控制寄存器 (CTRL) BIT[13:12]可配置输出模式。当配置为除“无输出”以外的模式时, 可通过配置输出寄存器 (OUTPVAL) 控制引脚输出电平。计数器计数过程中, 引脚为保持状态。当一次计数模式结束后, 根据所配置的输出模式, 电平发生变化。默认无输出模式
- 中断设置。可通过设置中断使能及中断屏蔽位, 使能或禁能计数完成中断, 中断标志通过读取目标计数值寄存器 (TARVAL) 或当前值寄存器 (CURVAL) 清除。中断未清除再次出现中断时, 中断溢出标志位 (INTFLAG) 被置 1, 通过读取目标计数值寄存器 (TARVAL) 或当前值寄存器 (CURVAL) 清除
- 模块使能。通过模块控制寄存器 (CTRL) 中 BIT[0]进行配置

PWM 输出模式

配置模块控制寄存器 (CTRL) 中模式位 BIT[5:4], 选择模式 1 (01b), 同时将 BIT[13:12]配置为记到则相反 (01b), 则模块被配置为 PWM 模式。该模式提供了一个最大周期长度为 32 位的 PWM 模块, 可按照以下流程进行配置:

- 计数时钟源。可选择片内模块输入时钟或片外引脚输入时钟作为 PWM 最小分辨率长度单位, 通过模块控制寄存器 (CTRL) 中 BIT[8]进行配置。默认内部时钟

- 计数有效沿。通过模块控制寄存器（CTRL）中 BIT[16]进行配置，设置上升沿或下降沿计数有效。默认上升沿有效
- 初始输出电平。可通过配置输出寄存器（OUTPVAL）指定 PWM 初始输出电平。默认初始输出为低电平
- 计数目标值。通过目标计数值寄存器（TARVAL）进行配置。该寄存器低 16 位为 PWM 初始电平长度，高 16 位为跳变后电平长度。（注：当配置为 PWM 模式时，改寄存器高 16 位及低 16 位均不能为 0，即不能通过 PWM 模式实现单一电平）
- 中断设置。当电平发生跳变时，产生中断，可通过设置中断使能及中断屏蔽位，使能或禁能中断
- 模块使能。通过模块控制寄存器（CTRL）中 BIT[0]进行配置
- 状态读取。通过读取当状态寄存器（MOD2LF）判断当前输出所处周期

Capture 模式

配置模块控制寄存器（CTRL）中模式位 BIT[5:4]，选择模式 2（10b）或模式 3（11b）时，模块配置为 capture 模式，用于捕捉外部电平变化。

当配置为模式 2（10b）时，用于捕捉脉冲宽度，引脚出现指定外部电平变化沿（上升或下降）时，触发计数，以内部时钟计，直至出现外部反向电平沿（下降或上升）后，一次计数结束，产生中断，三个时钟周期后通过捕捉寄存器 2(CAPLH)给出计数值。读取该寄存器可清除中断。中断未清除再次出现中断时，中断溢出标志位（INTFLAG）被置 1，通过读取捕捉寄存器 2(CAP2)清除。



图 6-4 脉冲捕捉示意图

可按照以下流程进行配置：

- 计数有效沿。通过模块控制寄存器（CTRL）中 BIT[16]进行配置，设置外部上升沿或下降沿起始计数。默认上升沿有效
- 计数循环模式。通过模块控制寄存器（CTRL）中 BIT[28]进行配置，当配置为 0 时，为循环计数模式；配置为 1 时，为单次计数模式。默认循环模式（注：循环模式下，需要保证读取时间小于两次脉冲捕捉结束时间，以免数据丢失）
- 中断设置。当捕捉完成后，产生中断。可通过设置中断使能及中断屏蔽位，使能或禁能中断
- 模块使能。通过模块控制寄存器（CTRL）中 BIT[0]进行配置

当配置为模式 2 (11b) 时，用于捕捉占空比宽度，引脚出现指定外部电平变化沿（上升或下降）时，记为时间点 1，此时触发计数，以内部时钟计，直至出现外部反向电平变化沿（下降或上升）后，记为时间点 2，继续计数，直至再次出现外部反向电平变化沿（上升或下降），记为时间点 3，一次记录完成，触发中断，通过捕捉寄存器 2(CAPLH)给出时间点 1 至时间点 2 计数值，通过捕捉寄存器 1(CAPW)给出时间点 1 至时间点 3 计数值。读取捕捉寄存器 2(CAPLH)或捕捉寄存器 1(CAPW)可清除中断。中断未清除再次出现中断时，中断溢出标志位 (INTFLAG) 被置 1，通过读取捕捉寄存器 2(CAPLH)或捕捉寄存器 1(CAPW)清除。

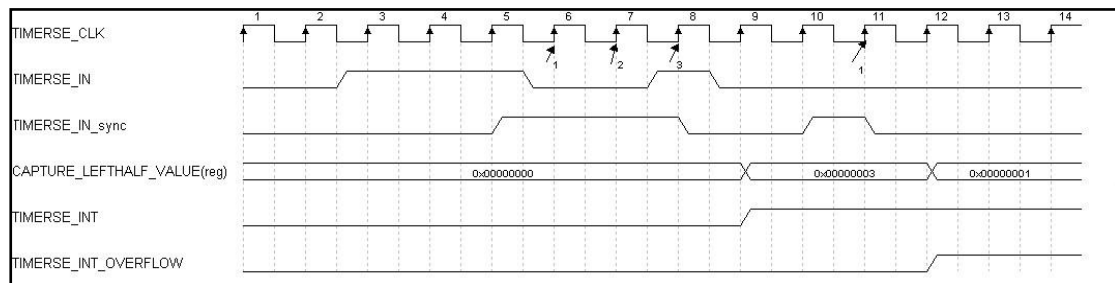

图 6-5 占空比捕捉示意图

可按照以下流程进行配置：

- 计数有效沿。通过模块控制寄存器 (CTRL) 中 BIT[16]进行配置，设置外部上升沿或下降沿起始计数。默认上升沿有效
- 计数循环模式。通过模块控制寄存器 (CTRL) 中 BIT[28]进行配置，当配置为 0 时，为循环计数模式；配置为 1 时，为单次计数模式。默认循环模式（注：循环模式下，需要保证读取时间小于两次脉冲捕捉结束时间，以免数据丢失）
- 中断设置。当捕捉完成后，产生中断。可通过设置中断使能及中断屏蔽位，使能或禁能中断
- 模块使能。通过模块控制寄存器 (CTRL) 中 BIT[0]进行配置

6.8.3 寄存器映射

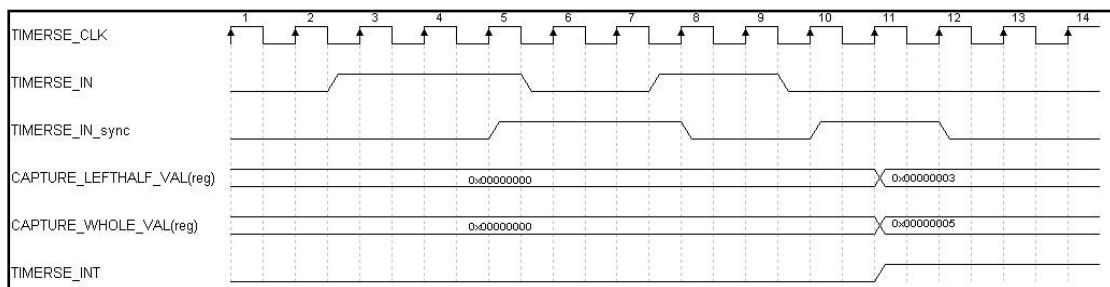
TIMERSE BASE: 0x40012800

| 名称 | 偏移量 | 类型 | 复位值 | 描述 |
|-----------------|-----------|-----|------|----------|
| CTRL | 0x00 | R/W | 0x00 | 模块控制寄存器 |
| TARVAL | 0x04 | R/W | 0x00 | 目标计数值寄存器 |
| CURVAL | 0x08 | RO | 0x00 | 当前计数值寄存器 |
| CAPW | 0x0C | RO | 0x00 | 捕捉寄存器 1 |
| CAPLH | 0x10 | RO | 0x00 | 捕捉寄存器 2 |
| MOD2LF | 0x14 | RO | 0x00 | 当前状态寄存器 |
| REVERSED | 0x18~0x7C | — | — | 保留 |
| OUTPVAL | 0x80 | R/W | 0x00 | 输出寄存器 |
| INTCTL | 0x84 | R/W | 0x00 | 中断控制寄存器 |

| 名称 | 偏移量 | 类型 | 复位值 | 描述 |
|------------|------|-----|------|------------|
| INTSTAT | 0x88 | RO | 0x00 | 中断原始状态寄存器 |
| INTMSKSTAT | 0x8C | RO | 0x00 | 屏蔽后中断状态寄存器 |
| INTFLAG | 0x90 | RO | 0x00 | 中断溢出标志寄存器 |
| CTRL | 0x00 | R/W | 0x00 | 模块控制寄存器 |

6.8.4 寄存器描述

模块控制寄存器 CTRL

ADDR: 0x40012800

| 位域 | 名称 | 类型 | 复位值 | 描述 |
|-------|----------|-----|-----|--|
| 31:29 | REVERSED | — | — | 保留 |
| 28 | LMOD | R/W | 0 | 循环模式选择 0: 循环模式 1: 单次模式 |
| 27:17 | REVERSED | — | — | 保留 |
| 16 | TMOD | R/W | 0 | 有效沿选择 0: 上升沿有效 1: 下降沿有效 |
| 15:14 | REVERSED | — | — | 保留 |
| 13:12 | OUTMOD | R/W | 0 | 输出模式选择 00: 无输出 01: 记到后反向 10: 记到后置高 11: 记到后置低 |
| 11:9 | REVERSED | — | — | 保留 |
| 8 | OSCMOD | R/W | 0 | 时钟源选择 0: 内部时钟 1: 外部时钟 |
| 7:6 | REVERSED | — | — | 保留 |
| 5:4 | WMOD | R/W | 0 | 工作模式选择 00: 计数器模式 01: PWM 模式 10: 脉冲捕捉模式 11: 占空比捕捉模式 |
| 3:1 | REVERSED | — | — | 保留 |
| 0 | EN | R/W | 0 | 模块使能 0: 模块禁能 1: 模块使能 |

目标计数值寄存器 TARVAL

ADDR: 0x40012804

| 位域 | 名称 | 类型 | 复位值 | 描述 |
|-------|------|-----|-----|--|
| 31:16 | TARH | R/W | 0 | 模式 0/ 模式 2/ 模式 3 目标值高 16 位; 模式 1PWM 信号跳变后周期长度 |
| 15:0 | TARL | R/W | 0 | 模式 0/2/3 目标值低 16 位; 模式 1PWM 信号跳变前初始周期长度 |

当前计数值寄存器 CURVAL

ADDR: 0x40012808

| 位域 | 名称 | 类型 | 复位值 | 描述 |
|------|------|-----|-----|------------------------|
| 31:0 | CAPW | R/W | 0 | 模式 0/ 模式 2/ 模式 3 当前计数值 |

捕捉寄存器 1 CAPW

ADDR: 0x4001280C

| 位域 | 名称 | 类型 | 复位值 | 描述 |
|------|------|----|-----|--|
| 31:0 | CAPW | RO | 0 | 模式 2 下无意义 模式 3 (占空比捕捉) 总周期宽度 (跳变沿 1 至跳变沿 3) 计数值 |

捕捉寄存器 2 CAPLH

ADDR: 0x40012810

| 位域 | 名称 | 类型 | 复位值 | 描述 |
|------|-------|----|-----|--|
| 31:0 | CAPLH | RO | 0 | 模式 2 (脉冲捕捉) 脉冲宽度周期计数值 模式 3 (占空比捕捉) 跳变沿 1 至跳变沿 2 周期宽度计数值 |

当前状态寄存器 MOD2LF

ADDR: 0x40012814

| 位域 | 名称 | 类型 | 复位值 | 描述 |
|------|----------|----|-----|--|
| 31:1 | REVERSED | — | — | 保留 |
| 0 | MOD2LF | RO | 0 | 模式 1 (PWM) 下状态 0: 未发生电平翻转 1: 已发生电平翻转 |

输出寄存器 OUTPVAL

ADDR: 0x40012880

| 位域 | 名称 | 类型 | 复位值 | 描述 |
|------|----------|-----|-----|--|
| 31:1 | REVERSED | — | — | 保留 |
| 0 | OUTPVAL | R/W | 0 | TIMERSE_OUT 输出引脚电平 0: 低电平 1: 高电平 |

中断控制寄存器 INTCTL

ADDR: 0x40012884

| 位域 | 名称 | 类型 | 复位值 | 描述 |
|------|----------|----|-----|-----------------------------|
| 31:2 | REVERSED | — | — | 保留 |
| 1 | INTMSK | | | 中断屏蔽信号 0: 屏蔽 1: 未屏蔽 |

| 位域 | 名称 | 类型 | 复位值 | 描述 |
|----------|-------|-----|-----|--------------------------|
| 0 | INTEN | R/W | 0 | 中断使能信号 0: 禁能 1: 使能 |

原始中断状态寄存器 INTSTAT

ADDR: 0x40012888

| 位域 | 名称 | 类型 | 复位值 | 描述 |
|-------------|----------|-----|-----|----------------------------|
| 31:1 | REVERSED | — | — | 保留 |
| 0 | INTSTAT | R/W | 0 | 原始中断信号 0: 未触发 1: 已触发 |

原始中断状态寄存器 INTMSKSTAT

ADDR: 0x4001288C

| 位域 | 名称 | 类型 | 复位值 | 描述 |
|-------------|----------|-----|-----|-----------------------------|
| 31:1 | REVERSED | — | — | 保留 |
| 0 | MSKSTAT | R/W | 0 | 屏蔽后中断信号 0: 未触发 1: 已触发 |

中断溢出寄存器 INTFLAG

ADDR: 0x40012890

| 位域 | 名称 | 类型 | 复位值 | 描述 |
|-------------|----------|-----|-----|--|
| 31:1 | REVERSED | — | — | 保留 |
| 0 | INTFLAG | R/W | 0 | 中断溢出信号，当已有中断未清除，再次发生中断时，该位置 1 0: 未溢出 1: 溢出 |

6.9 看门狗定时器 (WDT)

6.9.1 功能

看门狗定时器 (WDT) 主要用于控制程序流程正确, 在程序流长时间未按既定流程执行指定程序的情况下复位芯片。它具有两个工作模式, 可触发中断或复位芯片。使能前, 首先写入超时周期值并初始化模块。使能后, 当工作在模式 0 (RMOD=0) 时, WDT 将根据系统时钟递减计数。在计数至 0 值时产生复位信号将系统复位。当工作在模式 1 (RMOD=1) 时, WDT 会在第一次计数后置标志位、产生中断并再次装载超时周期值开始计数。当第二次记至 0 值时, 复位芯片。在 WDT 计数过程中对计数器重启寄存器进行写操作可使该模块恢复至初始使能状态继续工作, 从而延后复位发生的时间。通过不断将复位时间延后的行为实现保证程序流正常工作的效果。

初值化和配置

配置 WDT 顺序如下:

- 设置所要计数的值, 其中, TOP_INIT 为初始值 (在 WDT 使能之前写入值), TOP 为超时后将要填装的值
- 写 (CR 寄存器) 配置 WDT 模式 (系统复位模式或中断模式)
- 写 (EN) 使能 WDT

6.9.2 寄存器映射

WDT BASE: 0x40019000

| 名称 | 偏移量 | 类型 | 复位值 | 描述 |
|------|------|-----|------|-----------|
| CR | 0x00 | R/W | 0x00 | WDT 控制寄存器 |
| TORR | 0x04 | R/W | 0x00 | 超时周期寄存器 |
| CCVR | 0x08 | RO | 0x00 | 当前计数器值寄存器 |
| CRR | 0x0C | WO | 0x00 | 计数器重启寄存器 |
| STAT | 0x10 | RO | 0x00 | 中断状态寄存器 |
| EOI | 0x14 | RO | 0x00 | 中断清除寄存器 |

6.9.3 寄存器描述

WDT 控制寄存器 (CR)

ADDR: 0x40019000

| 位域 | 名称 | 类型 | 复位值 | 描述 |
|------|----------|-----|-----|----------------------------------|
| 31:2 | REVERSED | — | — | 保留 |
| 1 | RMOD | R/W | 0 | 设置超时事件发生时, 响应模式。 0 : 产生一个系统复位 |

| | | | | |
|----------|----|-----|---|---|
| | | | | 1 : 第一次超时发生, 产生一个 WDT 中断。如果在第二次超时发生时, 没有中断没有被清除, 就会产生一个系统复位 |
| 0 | EN | R/W | 0 | 使能 WDT 模块。系统复位后将变成默认值。 0 : WDT 禁止 1 : WDT 使能 |

超时周期寄存器(TORR)

ADDR: 0x40019004

| 位域 | 名称 | 类型 | 复位值 | 描述 |
|-------------|----------|-----|-----|--|
| 31:8 | REVERSED | — | — | 保留 |
| 7:4 | TOP_INIT | R/W | 0 | 设置初始计数值 i, 必须在 WDT 使能之前设置 以下为设置值 i 所对应的计数值: $2(16+i)$ (i 的范围为 0~15) |
| 3:0 | TOP | R/W | 0 | 设置计数值, 超时发生后将装入该值 以下为设置值 i 所对应的计数值: $2(16+i)$ (i 的范围为 0~15) |

当前计数器值寄存器(CCVR)

ADDR: 0x40019008

| 位域 | 名称 | 类型 | 复位值 | 描述 |
|-------------|------|----|------|---------------|
| 31:0 | CCVR | RO | 0x00 | 读操作返回当前计数器计数值 |

计数器重启寄存器(CRR)

ADDR: 0x4001900C

| 位域 | 名称 | 类型 | 复位值 | 描述 |
|-------------|----------|----|-----|-------------------------------------|
| 31:8 | REVERSED | — | — | 保留 |
| 7:0 | CRR | WO | — | 写入 0x76 后重启计数器, 同时清除中断 (喂狗操作)。读返回 0 |

中断状态寄存器(STAT)

ADDR: 0x40019010

| 位域 | 名称 | 类型 | 复位值 | 描述 |
|-------------|----------|----|-----|--|
| 31:1 | REVERSED | — | — | 保留 |
| 0 | STAT | RO | 0 | 显示 WDT 中断状态, 读操作返回如下值: 1 : 已产生中断, 且未清除 0 : 未产生中断或中断已清除 |

中断清除寄存器(EOI)

ADDR: 0x4001901C

| 位域 | 名称 | 类型 | 复位值 | 描述 |
|------|----------|----|-----|-----------------------|
| 31:1 | REVERSED | — | — | 保留 |
| 0 | EOI | RO | 0 | 读该位可清除 WDT 中断（计数器不重启） |

6.10 UART 接口控制器 (UART)

6.10.1 特性

- 独立的发送 FIFO 和接收 FIFO
- FIFO 长度可编程，包括提供传统双缓冲接口的 1 字节深的操作
- FIFO 触发深度可为：1/8、1/4、1/2、3/4 或 7/8
- 可编程的波特率发生器允许速率高达 3.125 Mbps
- 标准的异步通信位：起始位、停止位和奇偶校验位 (parity)
- 检测错误的起始位
- 线中止 (Line-break) 的产生和检测
- 完全可编程的串行接口特性：
 - 5、6、7 或 8 个数据位
 - 偶校验、奇校验、粘着或无奇偶校验位的产生/检测
 - 产生 1 或 2 个停止位

6.10.2 功能

结构图如下图所示。



图 6-6 UART 结构图

UART (RS232) 串行协议

由于串行通讯的双方是异步的，所以在串行数据的开始和结束处添加了开始和停止位 (start and stop bits)。这两位使得通讯双方在未共享时钟信号的情况下进行同步。一个完整的串行数据结构被称作一个字符 (character)。如下图所示：

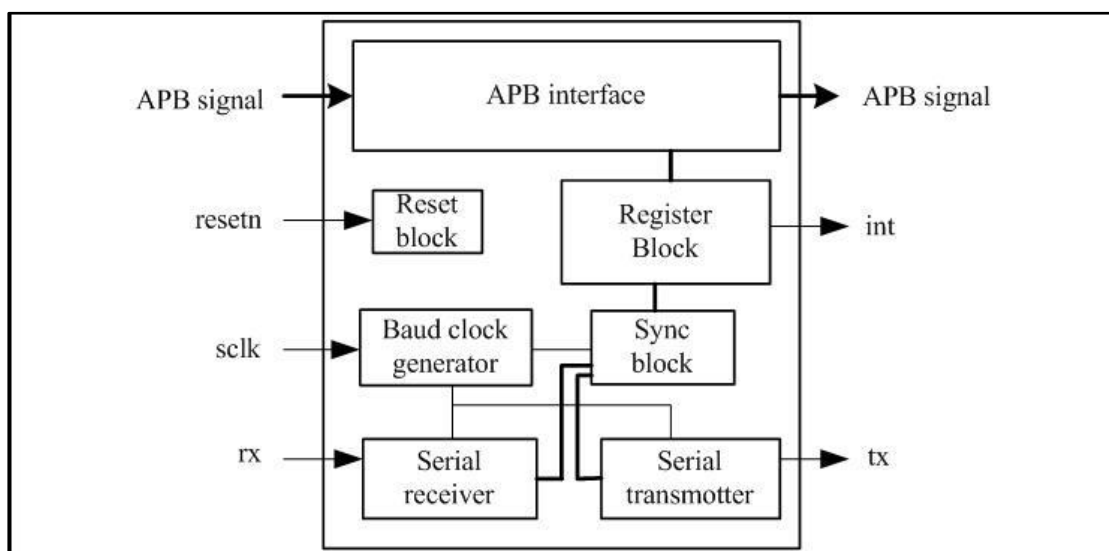

图 6-7 UART 结构图

串行字符中最后一个数据位和停止位之间可以添加校验位,用于对接收的数据进行简单的错误检查。

初始化和配置

UART 配置过程如下图所示：

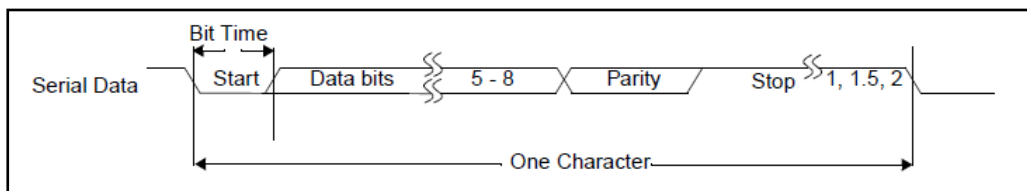

图 6-8 UART 结构图

6.10.3 寄存器映射

UART BASE: 0x40003000

| 名称 | 偏移量 | 类型 | 复位值 | 描述 |
|-----------------|---------------|-----|------|--|
| RBR | 0x00 | RO | 0x00 | 接收缓冲寄存器, 包含下一个要读取的已接收字符 (LCR bit[7] = 0) |
| THR | | WO | 0x00 | 发送保持寄存器, 用于写入下一个要发送的字符 (LCR bit[7] = 0) |
| DLL | | R/W | 0x00 | 除数锁存 (Low) 寄存器, 存储波特率除数值的最低有效字节 (LCR bit[7] = 1) |
| DLH | 0x04 | R/W | 0x00 | 除数锁存 (High) 寄存器, 存储波特率除数值的最高有效字节 (LCR bit[7] = 1) |
| IER | | R/W | 0x00 | 中断使能寄存器, 包含 4 个 UART 中断对应的各个中断的使能位 (LCR bit[7] = 0) |
| IIR | 0x08 | RO | 0x01 | 中断 ID 寄存器, 识别等待处理的中断, 以及 FIFO 的状态 |
| FCR | | WO | 0x00 | FIFO 控制寄存器, 控制 FIFO 的状态及模式 |
| LCR | 0x0C | R/W | 0x00 | 线控制寄存器, 包含数据帧格式控制, 波特率除数锁存器的可配置使能, 以及一个断点控制位 |
| REVERSED | 0x10 | — | — | 保留 |
| LSR | 0x14 | RO | 0x60 | 线状态寄存器, 包含发送和接受的状态标志位 |
| REVERSED | 0x18 ~0x78 | — | — | 保留 |
| USR | 0x7C | RO | 0x06 | UART 状态寄存器, 包含 UART FIFO 状态 |

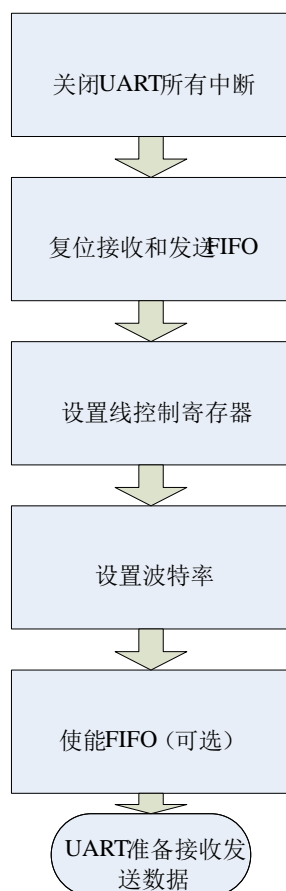
6.10.4 寄存器描述

接收缓冲寄存器 (RBR)

ADDR: 0x40003000

| 位域 | 名称 | 类型 | 复位值 | 描述 |
|-------------|----------|----|------|---|
| 31:8 | REVERSED | — | — | 保留 |
| 7:0 | RBR | RO | 0x00 | 如果使能 FIFO (FCR[0]置“1”), 该寄存器获取接收 FIFO 中最早接收到的字节; 如果接收 FIFO 已满并且该寄存器在下一个字节到来之前没有被读取, FIFO 中的数据将被保持, 但任何新到来的数据将丢失并产生溢出错误。 如果未使能 FIFO, 寄存器在下一个数据到来之前必须被读取, 否则旧的数据将被覆盖并产生溢出错误。 该寄存器中的数据只有在 LSR 寄存器 DR 位为“1” |

| | | | | |
|--|--|--|--|--------|
| | | | | 的时候有效。 |
|--|--|--|--|--------|

发送保持寄存器 (THR)

ADDR: 0x40003000

| 位域 | 名称 | 类型 | 复位值 | 描述 |
|------|----------|----|------|--|
| 31:8 | REVERSED | — | — | 保留 |
| 7:0 | THR | WO | 0x00 | 如果使能 FIFO (FCR[0]置“1”), 在 FIFO 填满之前, X 个字节的数据可被写到 THR。X 的大小由 FIFO 的深度决定。FIFO 满时还继续写数据会导致数据丢失。 如果未使能 FIFO, 向 THR 写数据将清除 LSR[5], 当 LSR[5]为“0”时, 向 THR 写入数据将导致数据被覆盖。 所以, 数据应该在 LSR[5]被置“1”时写入 THR |

除数锁存 (LOW) 寄存器 (DLL)

ADDR: 0x40003000

| 位域 | 名称 | 类型 | 复位值 | 描述 |
|------|----------|-----|------|---------------------------------|
| 31:8 | REVERSED | — | — | 保留 |
| 7:0 | LOW | R/W | 0x00 | 除数锁存 (Low) 寄存器, 存储波特率除数值的最低有效字节 |

除数锁存 (HIGH) 寄存器 (DLH)

ADDR: 0x40003004

| 位域 | 名称 | 类型 | 复位值 | 描述 |
|------|----------|-----|------|----------------------------------|
| 31:8 | REVERSED | — | — | 保留 |
| 7:0 | HIGH | R/W | 0x00 | 除数锁存 (High) 寄存器, 存储波特率除数值的最高有效字节 |

中断使能寄存器 (IER)

ADDR: 0x40003004

| 位域 | 名称 | 类型 | 复位值 | 描述 |
|------|----------|-----|------|--|
| 31:8 | REVERSED | — | — | 保留 |
| 7 | PTIME | R/W | 0x00 | 可编程发送保持寄存器空中断模式使能用于使能或禁用发送保持寄存器空的中断。(中断判断条件 FIFO LEVEL>TX Empty Trigger?。同时线状态 THRE 由指示发送 FIFO 空转换为指示发送 FIFO 满。) 0 = 禁用 1 = 使能 |
| 6:3 | REVERSED | — | — | 保留 |
| 2 | ELS | R/W | 0x00 | 该位用于使能或禁用接收线状态中断。 0 = 禁用 1 = 使能 |

| | | | | |
|----------|-------|-----|------|---|
| 1 | ETBEI | R/W | 0x00 | 该位用于使能或禁用发送保持寄存器空中断 0 = 禁用 1 = 使能 |
| 0 | ERBFI | R/W | 0x00 | 该位用于使能或禁用接收数据可用中断 0 = 禁用 1 = 使能 |

中断标志寄存器 (IIR)

ADDR: 0x40003008

| 位域 | 名称 | 类型 | 复位值 | 描述 |
|-------------|----------|----|------|--|
| 31:8 | REVERSED | — | — | 保留 |
| 7:6 | RBR | RO | 0x00 | 该位用于指示 FIFO 使能或禁用 00 = 禁用 11 = 使能 |
| 5:4 | REVERSED | — | — | 保留 |
| 3:0 | 中断标志 | RO | 0x0 | 中断标志, 详细信息见中断处理表 0001 = 无中断 0010 = 发送保持寄存器空 0100 = 接收数据可用 0110 = 接收线状态 0111 = 忙监测(未使用) 1100 = 字符超时 IIR[3]指示只有在 FIFO 使能时才能触发的中断。 |

中断处理表

| 中断标志 | | | | 优先级 | 中断类型 | 中断源 | 中断复位 |
|------|------|------|------|-----|----------|---|---------------------|
| Bit3 | Bit2 | Bit1 | Bit0 | | | | |
| 0 | 0 | 0 | 1 | 无 | 无 | 无 | 无 |
| 0 | 1 | 1 | 0 | 最高 | 接收线状态 | 溢出/校验/帧错误或间隔中断 | 读线状态寄存器 |
| 0 | 1 | 0 | 0 | 其次 | 接收数据可用 | 接收数据可用 | 读接收缓冲寄存器 |
| 1 | 1 | 0 | 0 | 其次 | 字符超时 | RX FIFO 中至少有一个字符, 并且在最近的 4 个字符时间内没有字节输入输出 | 读接收缓冲寄存器 |
| 0 | 0 | 1 | 0 | 第三 | 发送保持寄存器空 | 发送保持寄存器空 | 读 IIR 寄存器或写 THR 寄存器 |
| 0 | 1 | 1 | 1 | 第四 | 忙监测 | 在 UART 忙时 (USR[0]被置“1”) 写线控制寄存器 | 读 UART 状态寄存器 |

FIFO 控制寄存器 (FCR)

ADDR: 0x40003008

| 位域 | 名称 | 类型 | 复位值 | 描述 |
|-------------|----------|----|------|----------------------------------|
| 31:8 | REVERSED | — | — | 保留 |
| 7:6 | 接收触发 | WO | 0x00 | 这两个位决定了 UART RX FIFO 在触发中断时的接收阈值 |

| | | | | |
|------------|------------|----|------|--|
| | | | | 00 = 1 个字节 01 = 2 个字节 10 = 4 个字节 11 = 6 个字节 |
| 5:4 | 发送触发 | WO | 0x00 | 这两个位决定了 UART TX FIFO 在激活中断前剩余的字符数量。 00 = FIFO 空 01 = 2 个字节 10 = 2 个字节 11 = 4 个字节 |
| 3 | REVERSED | — | — | 保留 |
| 2 | TX FIFO 复位 | WO | 0x00 | 0: 对两个 UART FIFO 均无影响 1: 写 1 将会清除 UART Tx FIFO 中的所有字节, 并复位控制器部分和指针逻辑, 该位自动清零。 |
| 1 | RX FIFO 复位 | WO | 0x00 | 0: 对两个 UART FIFO 均无影响 1: 写 1 将会清除 UART Rx FIFO 中的所有字节, 并复位控制器部分和指针逻辑, 该位自动清零。 |
| 0 | FIFO 使能 | WO | 0x00 | 该位使能或禁用发送和接收 FIFO。当该位的值改变时, FIFO 的控制器部分将被复位 |

线控制寄存器 (LCR)

ADDR: 0x4000300C

| 位域 | 名称 | 类型 | 复位值 | 描述 |
|-------------|----------|-----|------|--|
| 31:8 | REVERSED | — | — | 保留 |
| 7 | DLAB | R/W | 0x00 | 除数锁存读写使能位, 任意时刻可读, UART 为非忙状态(USR[0] = 0)时可写。该位用于使能除数锁存寄存器(DLL 和 DLH)读写功能。当该位置 1 时, DLL 和 DLH 寄存器可读写。设置波特率完成后, 该位必须被清 0, 以保证其它寄存器访问正确性 |
| 6 | BC | R/W | 0x00 | 间隔控制: 0 = 禁用间隔传输 1 = 当被置为“1”, 强行使串行输出为逻辑“0” |
| 5 | REVERSED | — | — | 保留 |
| 4 | EPS | R/W | 0x00 | 奇偶校验选择: 0 = 选择奇校验 1 = 选择偶校验 |
| 3 | PEN | R/W | 0x00 | 校验使能: 0 = 校验禁用 1 = 校验使能 |
| 2 | STOP | R/W | 0x00 | 停止位设置: 0 = 1 bit 停止位 1 = 当 LCR[1:0]为 0 时是 1.5 bits, 否则为 2 bits |
| 1:0 | DLS | R/W | 0x00 | 字长度设置: 00 = 5 bits 01 = 6 bits |

| | | | | |
|--|--|--|--|----------------------------|
| | | | | 10 = 7 bits 11 = 8 bits |
|--|--|--|--|----------------------------|

线状态寄存器 (LSR)

ADDR: 0x40003014

| 位域 | 名称 | 类型 | 复位值 | 描述 |
|------|----------|----|------|---|
| 31:8 | REVERSED | — | — | 保留 |
| 7 | RFE | RO | 0x00 | 接收 FIFO 错误位： 当一个带有 RX 错误（如：帧错误、校验错误或间隔中断）的字符载入到 RBR 时，LSR[7] 就会被置位。当 UOLSR 寄存器被读取并且 UART FIFO 中不再有错误时，该位就会清零。 0 = RBR 中没有 UART RX 错误或 FCR[0]=0 1 = RBR 包含至少一个 UART RX 错误 |
| 6 | TEMT | RO | 0x01 | 发送器空： 当 THR 和 TSR 同时为空时，TEMT 就会被设置；而当 TSR 或 THR 任意一个包含有效数据时，TEMT 就会被清零。 0 = THR 和/或发送移位寄存器包含有效数据 1 = THR 和发送移位寄存器为空 |
| 5 | THRE | RO | 0x00 | 发送保持寄存器空： 当检测到 UART THR 已空时，THRE 就会立即被设置。写 THR 会清零 THRE。 0 = THR 包含有效数据 1 = THR 为空 |
| 4 | BI | RO | 0x00 | 间隔中断： 当串行输入线保持在逻辑“0”状态的时间大于开始+数据+校验+停止的时间的总和的时候，该位被置“1”。读 LSR 清除该位。 0 = 无间隔中断 1 = 间隔中断 |
| 3 | FE | RO | 0x00 | 帧错误： 当接收字符的停止位为逻辑 0 时，就会发生帧错误。使能 FIFO 时，当一个有帧错误的字符在 FIFO 顶时，该位被置位。当检测到有帧错误时，RX 会尝试与数据重新同步，并假设错误的停止位实际是一个超前的起始位。但即使没有出现帧错误，它也无法假设下一个接收到的字符是正确的。读 LSR 清除该位。 0 = 无帧错误 1 = 帧错误 |
| 2 | PE | RO | 0x00 | 校验错误： 使能 FIFO 时，当一个有校验错误的字符到达 FIFO 顶时，该位被置位。当有间隔中断发生时，该位被置位。读 LSR 清除该位。 0 = 无校验错误 1 = 校验错误 |
| 1 | OE | RO | 0x00 | 溢出错误： 一旦发生错误，就设置溢出错误条件。读 LSR |

| | | | | |
|----------|-----------|-----------|-------------|--|
| | | | | <p>会清零 LSR[1]。当 UART 接收移位寄存器已有新的字符就绪，而 UART RBR FIFO 已满时 LSR[1]会置位。此时，UART 接收 FIFO 将不会被覆盖，UART 接收移位寄存器内的字符将会丢失</p> <p>0 = 无溢出错误 1 = 溢出错误</p> |
| 0 | DR | RO | 0x00 | <p>接收数据就绪： 用于指示接收缓冲寄存器或接收 FIFO 中至少有一个字符。</p> <p>0 = 无数据准备好 1 = 数据准备好</p> <p>在 FIFO 禁用时，读取 RBR 或 FIFO 使能时，FIFO 空会清除该位。</p> |

UART 状态寄存器 (USR)

ADDR: 0x4000307C

| 位域 | 名称 | 类型 | 复位值 | 描述 |
|-------------|-----------------|-----------|-------------|---|
| 31:8 | REVERSED | — | — | 保留 |
| 7:0 | BUSY | RO | 0x00 | <p>该位用于指示 UART 是否处在忙或者空闲状态。</p> <p>00 = UART 空闲或不活跃 11 = UART 忙</p> |

6.11 I2C 总线控制器（主/从）

6.11.1 特性

- 两线 I2C 串行接口，包括串行数据线 SDA 和串行时钟线 SCL
- 三种速率：
 - 标准速率(100Kbps)
 - 快速速率(400Kbps)
 - 高速速率(1Mbps)
- 同步时钟
- 可指定主机或从机
- 7 位或 10 位地址模式
- 发送和接收缓冲器
- 中断或轮询模式选择
- 多主机仲裁

6.11.2 功能

芯片提供了内部集成电路(I2C)总线接口模块，其通过采用两线设计(串行数据线 SDA 和串行时钟线 SCL)，提供双向的数据传输，可应用于串行存储器(RAM 和 ROM)、网络设备、LCD、音频发生器等外部 I2C 设备。

I2C 总线仅使用两个信号：SDA 和 SCL，这两个被称为 I2CSDA 和 I2CSCL。SDA 是双向串行数据线，SCL 是双向串行时钟线。当 SDA 和 SCL 线都为高电平时，总线处于空闲状态。

基本操作

- 总线设置

I2C 总线采用串行数据线(SDA)和串行时钟线(SCL)传输数据。I2C 总线的设备端口为开漏输出，所以必须在接口外接上拉电阻。

数据在主从设备之间通过 SCL 时钟信号在 SDA 数据线上逐字节同步传输。每一个 SCL 时钟脉冲发送一位数据，高位在前。每发送一个字节的的数据产生一个应答信号。在时钟线 SCL 高电平期间对数据的每一位进行采样。数据线 SDA 在时钟线 SCL 为低改变，在时钟线 SCL 为高电平时必须保持稳定。

- 协议介绍

通常情况下，一个标准的通信包含四个部分：

- (1) 开始信号
- (2) 从机地址
- (3) 数据传输
- (4) 停止信号

如下图所示



图 6-9 I²C 通信示意图

- 起始位发送

当总线空闲时，表示没有主机设备占用总线（SCL 和 SDA 都保持高电平），主机可以通过发送一个起始信号启动传输。起始信号，通常被称为 S 位。SCL 为高电平时，SDA 由高电平向低电平跳变。起始信号表示开始新的数据传输。

重新启动是没有先产生一个停止信号的启动信号。主机使用此方法与另一个从机或者在不释放总线的情况下与相同的从机改变数据传输方向（例如从写入设备到写入设备的转换）。

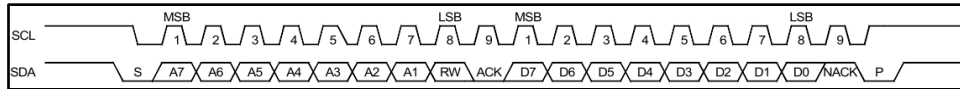
当命令寄存器的 STA 位被置位，同时 RD 或者 WR 位被置位时，系统核心产生一个启动信号。根据 SCLK 的当前的不同状态，生成启动信号或重复启动信号。

- 地址发送

在开始信号后，由主机传输的第一个字节数据是从机地址。包含 7 位的从设备地址和 1 位的 RW 指示位。RW 指示位信号表示与从机的数据传输方向。在系统中的从机不可以具有相同的地址。只有从机地址和主机发送的地址匹配时才能产生一个应答位（在第九个时钟周期拉低 SDA）进行响应。对于 10 位从机地址，模块通过产生两个从机地址支持。

发送从机地址为一次写操作，在传输寄存器中保存从机地址并对 WR 位置位，从机地址将被发送到总线上。

- 数据发送

一旦成功取得了从机地址，主机就可以通过 R/W 位控制逐字节的发送数据。每传输一个字节都需要在第九个时钟周期产生一个应答位。

如果从机信号无效，主机可以生成一个停止信号中止数据传输或生成重复启动的信号并开始一个新的传输周期。如果从机返回一个 NACK 信号，主机就会产生一个停止信号放弃数据传输，或者产生一个重新启动信号开始一个新的传输周期。

如果主机作为接收设备，没有应答从机，从机就会释放 SDA，主机产生停止信号或者重新启动信号。

向从机写入数据，需把将要发送的数据存入传输寄存器中并设置 WR 位。从从机中读

取数据,需设置 RD 位。在数据传输过程中系统核心设置 TIP 提示标志,指示传输正在进行。当传输完成后 TIP 提示标志会自动清除。当中断使能时,中断标志位 IF 被置位,并产生中断。当中断标志位 IF 被置位后,接收寄存器收到有效数据。当 TIP 提示标志复位后,用户可以发出新的写入或读取命令。

- 停止位发送

主机可以通过生成一个停止信号终止通信。停止信号通常被称为 P 位,被定义为 SCL 为高电平时,SDA 由低电平向高电平跳变。

初始化和配置

- 配置设备为主机:
CON 寄存器 bit 6 SLAVE_DISABLE 位设置为 1,
同时 bit 0 位 MASTER_MODE 设置为 1
- 配置设备为从机:
CON 寄存器 bit 6 SLAVE_DISABLE 位设置为 0,
同时 bit 0 位 MASTER_MODE 设置为 0
- 配置主机地址长度:
CON 寄存器 bit 4 10BITADDR_M 位
设置为 0 则主机地址长度为 7 bit
设置为 1 则主机地址长度为 10bit
- 配置从机地址长度:
CON 寄存器 bit 3 10BITADDR_S 位
设置为 0 则主机地址长度为 7bit
设置为 1 则主机地址长度为 10bit
- 配置传输速率为标准速率(100kbit/s):
CON 寄存器 bit 1 和 2 SPEED 位
设置为 0x1 则主机速率设置为 100kbit/s
- 配置传输速率为快速速率(400kbit/s):
CON 寄存器 bit 1 和 2 SPEED 位
设置为 0x2 则主机速率设置为 400kbit/s
- 配置从机地址:
SAR 寄存器 bit 0 到 bit 9
设置 7 位或者 10 位的从机地址(作为从机有效)
- 配置发送模式:
TAR 寄存器 bit 10 到 bit 11
设置为 0x0 则正常发送 TAR 中的目标地址
设置为 0x2 则发送一个广播
设置为 0x3 则发送开始字
- 配置目标地址:
TAR 寄存器 bit 0 到 bit 9
设置 7 位或 10 位的目标地址做为将要发送的从机地址
- 配置 I2C clock 电平计数寄存器:
SS_SCL_HCNT , SS_SCL_LCNT , FS_SCL_HCNT FS_SCL_LCNT ,

HS_SCL_HCNT, HS_SCL_LCNT 寄存器

- MIN_SCL_HIGHtime 为 CLK 高电平最低时间限制
 MIN_SCL_HIGHtime = 4000ns (100kbps, 系统时钟不得低于 250KHz)
 MIN_SCL_HIGHtime = 600ns (400kbps, 系统时钟不得低于 1.67MHz)
 MIN_SCL_HIGHtime = 60ns (3.4Mbs,100pF 总线负载, 系统时钟不得低于 16.7MHz)
 MIN_SCL_HIGHtime = 160ns (3.4Mbs,400pF 总线负载, 系统时钟不得低于 6.25MHz)
- MIN_SCL_LOWtime 为 CLK 低电平最低时间限制
 MIN_SCL_LOWtime = 4700ns (100kbps, 系统时钟不得低于 212.8KHz)
 MIN_SCL_LOWtime = 1300ns (400kbps, 系统时钟不得低于 769.3KHz)
 MIN_SCL_LOWtime = 120ns (3.4Mbs,100pF 总线负载, 系统时钟不得低于 8.4MHz)
 MIN_SCL_LOWtime = 320ns (3.4Mbs,400pF 总线负载, 系统时钟不得低于 3.125MHz)
- OSCLK 为当前系统频率(Hz) Value 为计算所得值
- 计算公式为 Value = MIN_SCL_HIGHtime * (1/OSCLK)
- 将 Value 填入所对应寄存器

6.11.3 寄存器映射

I2C BASE: 0x40005000

| 名称 | 偏移量 | 类型 | 复位值 | 描述 |
|-------------|------|-----|--------|-------------------------|
| CON | 0x00 | R/W | 0x43 | I2C 控制寄存器 |
| TAR | 0x04 | R/W | 0x55 | I2C 目标地址寄存器 |
| SAR | 0x08 | R/W | 0x55 | I2C 从机地址寄存器 |
| HS_MADDR | 0x0C | R/W | 0x1 | I2C 高速主机模式代码地址寄存器 |
| DATA_CMD | 0x10 | R/W | 0x0 | I2C 数据缓存和命令寄存器 |
| SS_SCL_HCNT | 0x14 | R/W | 0x0190 | 标准速率 I2C clock 高电平计数寄存器 |
| SS_SCL_LCNT | 0x18 | R/W | 0x01d6 | 标准速率 I2C clock 低电平计数寄存器 |
| FS_SCL_HCNT | 0x1C | R/W | 0x003c | 快速速率 I2C clock 高电平计数寄存器 |
| FS_SCL_LCNT | 0x20 | R/W | 0x0082 | 快速速率 I2C clock 低电平计数寄存器 |
| HS_SCL_HCNT | 0x24 | R/W | 0x006 | 高速速率 I2C clock 高电平计数寄存器 |
| HS_SCL_LCNT | 0x28 | R/W | 0x0010 | 高速速率 I2C clock 低电平计数寄存器 |
| INTR_STAT | 0x2C | RO | 0x0 | I2C 中断状态寄存器 |
| INTR_MASK | 0x30 | R/W | 0x8ff | I2C 中断屏蔽寄存器 |

| 名称 | 偏移量 | 类型 | 复位值 | 描述 |
|--------------------|---------------|-----|------|--------------------|
| SAW_INTR_STAT | 0x34 | RO | 0x0 | I2C 原中断状态寄存器 |
| RX_TL | 0x38 | R/W | 0x0 | I2C 接收 FIFO 阈值寄存器 |
| TX_TL | 0x3C | R/W | 0x0 | I2C 发送 FIFO 阈值寄存器 |
| CLR_INTR | 0x40 | RO | 0x0 | 清除组合和单个中断寄存器 |
| CLR_RX_UNDER | 0x44 | RO | 0x0 | 清除 RX_UNDER 中断寄存器 |
| CLR_RX_OVER | 0x48 | RO | 0x0 | 清除 RX_OVER 中断寄存器 |
| CLR_TX_OVER | 0x4C | RO | 0x0 | 清除 TX_OVER 中断寄存器 |
| CLR_RD_REQ | 0x50 | RO | 0x0 | 清除 RD_REQ 中断寄存器 |
| CLR_TX_ABRT | 0x54 | RO | 0x0 | 清除 TX_ABRT 中断寄存器 |
| CLR_RX_DONE | 0x58 | RO | 0x0 | 清除 RX_DONE 中断寄存器 |
| CLR_ACTIVITY | 0x5C | RO | 0x0 | 清除 ACRIVITY 中断寄存器 |
| CLR_STOP_DET | 0x60 | RO | 0x0 | 清除 STOP_DET 中断寄存器 |
| CLR_START_DET | 0x64 | RO | 0x0 | 清除 START_DET 中断寄存器 |
| CLR_GEN_CALL | 0x68 | RO | 0x0 | 清除 GEN_CALL 中断寄存器 |
| ENABLE | 0x6C | R/W | 0x0 | I2C 使能寄存器 |
| STATUS | 0x70 | RO | 0x6 | I2C 状态寄存器 |
| TXFLR | 0x74 | RO | 0x0 | I2C 发送 FIFO 数量寄存器 |
| RXFLR | 0x78 | RO | 0x0 | I2C 接收 FIFO 数量寄存器 |
| SDA_HOLD | 0x7C | R/W | 0x3 | I2C SDA 保持时间长度寄存器 |
| TX_ABRT_SOURCE | 0x80 | RO | 0x0 | I2C 发送失败原因寄存器 |
| SLV_DATA_NACK_ONLY | 0x84 | R/W | 0x0 | 产生从机 NACK 寄存器 |
| REVERSED | 0x88 ~0x90 | — | — | 保留 |
| SDA_SETUP | 0x94 | R/W | 0x64 | I2C SDA 设置寄存器 |
| ACK_GENERAL_CALL | 0x98 | R/W | 0x1 | I2C 广播 ACK 寄存器 |
| ENABLE_STATUS | 0x9C | RO | 0x0 | I2C 使能状态寄存器 |

6.11.4 寄存器描述

I2C 控制寄存器(CON)

ADDR: 0x40005000

| 位域 | 名称 | 类型 | 复位值 | 描述 |
|------|---------------|-----|-----|---|
| 31:7 | REVERSED | — | — | 保留 |
| 6 | SLAVE_DISABLE | R/W | 1 | 这一位控制 I2C 从机使能，如果这一位设置为 0 则此设备会被当成从机。如果设置为 1，此寄存器第 0 位也必须设置为 0。 0: 从机使能 1: 从机禁止 |
| 5 | RESTART_EN | R/W | 0 | 复位使能: |

| | | | | |
|-----|------------------|-----|---|--|
| | | | | 0: 禁能 1: 使能 当该位被禁能时，主模块无法实现如下操作： <ul style="list-style-type: none"> ● 发送开始位 ● 实现高速模式操作 ● 在混合模式时改变方向 以 10bit 地址格式执行读操作 |
| 4 | 10BITADDR_MASTER | R/W | 0 | 当 I2C 为主机时，这一位控制，发送地址时为 7 位或者 10 位地址模式。 0: 7 位地址模式 1: 10 位地址模式 |
| 3 | 10BITADDR_SLAVE | R/W | 0 | 当 I2C 为从机时，控制 I2C 应答 7 位或 10 位地址模式 0: 7 位地址模式，忽略处理 10 位地址，7 位地址只用 IC_SAR 寄存器的低 7 位进行对比 1: 10 位地址模式 |
| 2:1 | SPEED | R/W | 1 | 这几位控制 I2C 速率的选择。硬件保护通过软件编程修改的值不为非法值。 1: 标准速率模式(100kbit/s) 2: 快速速率模式(400kbit/s) 3: 高速速率模式(3.4Mbit/s) |
| 0 | MASTER_MODE | R/W | 1 | 这一位控制 I2C 主机使能，当这一位设置为 1 时，此寄存器第 6 位必须设置为 1。 0: 主机禁止 1: 主机使能 |

I2C 目标地址寄存器(TAR)

ADDR: 0x40005004

| 位域 | 名称 | 类型 | 复位值 | 描述 |
|-------|-------------|-----|------|--|
| 31:12 | REVERSED | — | — | 保留 |
| 11 | SPECIAL | R/W | 0 | 指示软件执行一个广播或者开始字节命令 0: 忽略第 10 位 GC_OR_START，正常使用寄存器 TAR。 1: 执行在 GC_OR_START 位设置的特殊 I2C 命令 |
| 10 | GC_OR_START | R/W | 0 | 如果第 11 位设置为 1，则执行此位 0: 广播地址---在广播发出之后，只可以写操作。如果发送了读命令，将会设置 RAW_INTR_STAT 寄存器的第 6 位 (TX_ABRT) 1: 开始字节 |
| 9:0 | TAR | R/W | 0x55 | 设置目标地址。当发送一个广播时，忽略这些位。产生一个开始字节 CPU 只需要写一次到 |

| | | | | |
|--|--|--|--|---------------------------|
| | | | | 这些位。如果是 7 位地址模式，只需写低 7 位。 |
|--|--|--|--|---------------------------|

I2C 从机地址寄存器(SAR)

ADDR: 0x40005008

| 位域 | 名称 | 类型 | 复位值 | 描述 |
|-------|----------|-----|------|---|
| 31:10 | REVERSED | — | — | 保留 |
| 9:0 | SAR | R/W | 0x55 | 当 I2C 为从机时，这些位保存从机地址，如果是 7 位地址模式，只需用低 7 位保存 |

I2C 高速主机模式代码地址寄存器(HS_MADDR)

ADDR: 0x4000500C

| 位域 | 名称 | 类型 | 复位值 | 描述 |
|------|----------|-----|-----|----------------------|
| 31:8 | REVERSED | — | — | 保留 |
| 2:0 | HS_MAR | R/W | 0x1 | 设置高速主机总线地址，范围为 0 至 7 |

I2C 数据缓存和命令寄存器(DATA_CMD)

ADDR: 0x40005010

| 位域 | 名称 | 类型 | 复位值 | 描述 |
|------|----------|-----|-----|---|
| 31:9 | REVERSED | — | — | 保留 |
| 8 | CMD | WO | 0 | 这一位控制执行读或写。如果设备为从机时，控制这一位是无效的。 1: 读 0: 写 |
| 7:0 | DAT | R/W | 0 | 这些位是接收或发送的数据，当正在写这个寄存器的時候，如果执行一个读,I2C 就会忽略读。当执行读命令，读这个寄存器的時候，这些位返回接收到的数据。 |

标准速率 I2C clock 高电平计数寄存器(SS_SCL_HCNT)

ADDR: 0x40005014

| 位域 | 名称 | 类型 | 复位值 | 描述 |
|-------|-------------|-----|--------|--|
| 31:16 | REVERSED | — | — | 保留 |
| 15:0 | SS_SCL_HCNT | R/W | 0x0190 | 这些位必须在 I2C 总线执行正确的 I/O 时序之前设置。用以设置标准速率下 SCL 时钟高电平周期计数值。这个寄存器只有在 I2C 设备禁止(ENABLE 寄存器设置为 0)时，才可以写入，其他时候写入都是无效的。 它的最小有效值为 6; |

标准速率 I2C clock 低电平计数寄存器(SS_SCL_LCNT)

ADDR: 0x40005018

| 位域 | 名称 | 类型 | 复位值 | 描述 |
|-------|-------------|-----|--------|--|
| 31:16 | REVERSED | — | — | 保留 |
| 15:0 | SS_SCL_LCNT | R/W | 0x01d6 | 这些位必须在 I2C 总线执行正确的 I/O 时序之前设置。用以设置标准速率下 SCL 时钟低电 |

| | | | | |
|--|--|--|--|--|
| | | | | 平周期计数值。这个寄存器只有在 I2C 设备禁止(ENABLE 寄存器设置为 0)时,才可以写入,其他时候写入都是无效的。 它的最小有效值为 8; |
|--|--|--|--|--|

快速速率 I2C clock 高电平计数寄存器(FS_SCL_HCNT)

ADDR: 0x4000501C

| 位域 | 名称 | 类型 | 复位值 | 描述 |
|-------|-------------|-----|--------|--|
| 31:16 | REVERSED | — | — | 保留 |
| 15:0 | FS_SCL_HCNT | R/W | 0x003c | 这些位必须在 I2C 总线执行正确的 I/O 时序之前设置。用以设置快速速率下 SCL 时钟高电平周期计数值。这个寄存器只有在 I2C 设备禁止(ENABLE 寄存器设置为 0)时,才可以写入,其他时候写入都是无效的。 它的最小有效值为 6; |

快速速率 I2C clock 低电平计数寄存器(FS_SCL_LCNT)

ADDR: 0x40005020

| 位域 | 名称 | 类型 | 复位值 | 描述 |
|-------|-------------|-----|--------|--|
| 31:16 | REVERSED | — | — | 保留 |
| 15:0 | FS_SCL_LCNT | R/W | 0x0082 | 这些位必须在 I2C 总线执行正确的 I/O 时序之前设置。用以设置快速速率下 SCL 时钟低电平周期计数值。这个寄存器只有在 I2C 设备禁止(ENABLE 寄存器设置为 0)时,才可以写入,其他时候写入都是无效的。 它的最小有效值为 8; |

高速速率 I2C clock 高电平计数寄存器(HS_SCL_HCNT)

ADDR: 0x40005024

| 位域 | 名称 | 类型 | 复位值 | 描述 |
|-------|-------------|-----|-------|--|
| 31:16 | REVERSED | — | — | 保留 |
| 15:0 | HS_SCL_HCNT | R/W | 0x006 | 这些位必须在 I2C 总线执行正确的 I/O 时序之前设置。用以设置高速速率下 SCL 时钟高电平周期计数值。这个寄存器只有在 I2C 设备禁止(ENABLE 寄存器设置为 0)时,才可以写入,其他时候写入都是无效的。 它的最小有效值为 6; |

高速速率 I2C clock 低电平计数寄存器(HS_SCL_LCNT)

ADDR: 0x40005028

| 位域 | 名称 | 类型 | 复位值 | 描述 |
|------|-------------|-----|--------|---|
| 31:8 | REVERSED | — | — | 保留 |
| 15:0 | HS_SCL_LCNT | R/W | 0x0010 | 这些位必须在 I2C 总线执行正确的 I/O 时序之前设置。用以设置高速速率下 SCL 时钟低电平周期计数值。这个寄存器只有在 I2C 设备禁止(ENABLE 寄存器设置为 0)时,才可以写入, |

| | | | | |
|--|--|--|--|-----------------------------|
| | | | | 其他时候写入都是无效的。 它的最小有效值为 8; |
|--|--|--|--|-----------------------------|

I2C 中断状态寄存器(INTR_STAT)

ADDR: 0x4000502C

| 位域 | 名称 | 类型 | 复位值 | 描述 |
|--------------|-------------|----|-----|--|
| 31:12 | REVERSED | — | — | 保留 |
| 11 | R_GEN_CALL | RO | 0 | 表示寄存器 RAW_INTR_STAT 中对应中断位状态： 0: 中断未触发 1: 中断触发 |
| 10 | R_START_DET | RO | 0 | |
| 9 | R_STOP_DET | RO | 0 | |
| 8 | R_ACTIVITY | RO | 0 | |
| 7 | R_RX_DONE | RO | 0 | |
| 6 | R_TX_ABRT | RO | 0 | |
| 5 | R_RD_REQ | RO | 0 | |
| 4 | R_TX_EMPTY | RO | 0 | |
| 3 | R_TX_OVER | RO | 0 | |
| 2 | R_RX_FULL | RO | 0 | |
| 1 | R_RX_OVER | RO | 0 | |
| 0 | R_RX_UNDER | RO | 0 | |

I2C 中断屏蔽寄存器(INTR_MASK)

ADDR: 0x40005030

| 位域 | 名称 | 类型 | 复位值 | 描述 |
|-------------|-------------|-----|-----|--|
| 31:8 | REVERSED | — | — | 保留 |
| 11 | M_GEN_CALL | R/W | 1 | 对应屏蔽 INTR_STAT 寄存器中的中断状态。 0: 屏蔽中断 1: 不屏蔽中断 |
| 10 | M_START_DET | R/W | 1 | |
| 9 | M_STOP_DET | R/W | 1 | |
| 8 | M_ACTIVITY | R/W | 1 | |
| 7 | M_RX_DONE | R/W | 1 | |
| 6 | M_TX_ABRT | R/W | 1 | |
| 5 | M_RD_REQ | R/W | 1 | |
| 4 | M_TX_EMPTY | R/W | 1 | |
| 3 | M_TX_OVER | R/W | 1 | |
| 2 | M_RX_FULL | R/W | 1 | |
| 1 | M_RX_OVER | R/W | 1 | |
| 0 | M_RX_UNDER | R/W | 1 | |

I2C 原中断状态寄存器(RAW_INTR_STAT)

ADDR: 0x40005034

| 位域 | 名称 | 类型 | 复位值 | 描述 |
|--------------|----------|----|-----|---------------------|
| 31:12 | REVERSED | — | — | 保留 |
| 11 | GEN_CALL | RO | 0 | 只有当接收到一个广播地址并且是已被确认 |

| | | | | |
|-----------|-----------|----|---|---|
| | | | | 的时候这一位被置位。 |
| 10 | START_DET | RO | 0 | 指示一个开始或者重新启动条件产生。 |
| 9 | STOP_DET | RO | 0 | 指示一个结束条件产生 |
| 8 | ACTIVITY | RO | 0 | 获得 I2C 模块活动和停止的状态。 |
| 7 | RX_DONE | RO | 0 | 当 I2C 模块为从机发送模式，如果主机不确认发送的字节，这一位设置为 1。 |
| 6 | TX_ABRT | RO | 0 | 这一位指示如果 I2C 模块是一个发送者(主机发送模式和从机发送模式)，并且无法在发送缓冲区中完成预计的动作。当这一位为 1 时，读 TX_ABRT_SOURCE 寄存器，将会得到产生此中断的原因。 |
| 5 | RD_REQ | RO | 0 | 当 I2C 模块作为从机并且另一个 I2C 主机试图从 I2C 模块读取数据，这一位变为 1。I2C 总线保持在等待状态(SCL=0)直到这个中断发生。 |
| 4 | TX_EMPTY | RO | 0 | 当发送缓冲区是处于或者在 TX_TL 寄存器设置的阈值之下，这一位变为 1。当缓冲区级别在阈值之上，硬件自动清除这一位。 |
| 3 | TX_OVER | RO | 0 | 在发送期间如果发送缓冲区已满，并且处理器尝试发送另一个 I2C 命令去写 DATA_CMD 寄存器时，这一位变为 1。 |
| 2 | RX_FULL | RO | 0 | 当接收缓冲区达到或者超过 RX_TL 寄存器中设置的阈值，这一位变为 1。当缓冲区级别在阈值之下，硬件自动清除这一位。 |
| 1 | RX_OVER | RO | 0 | 如果接收缓冲区全满，并且从外部 I2C 设备接收了一个额外的字节，这一位变为 1。 |
| 0 | RX_UNDER | RO | 0 | 当接收缓冲区为空时，如果处理器试图读 DATA_CMD 寄存器，这一位变为 1。 |

I2C 接收 FIFO 阈值寄存器(RX_TL)

ADDR: 0x40005038

| 位域 | 名称 | 类型 | 复位值 | 描述 |
|-------------|----------|-----|-----|---|
| 31:3 | REVERSED | — | — | 保留 |
| 2:0 | RX_TL | R/W | 0 | 接收 FIFO 阈值 控制触发 RX_FULL 中断的阈值，范围是 0-7。 |

I2C 发送 FIFO 阈值寄存器(TX_TL)

ADDR: 0x4000503C

| 位域 | 名称 | 类型 | 复位值 | 描述 |
|-------------|----------|-----|-----|---|
| 31:3 | REVERSED | — | — | 保留 |
| 2:0 | TX_TL | R/W | 0 | 发送 FIFO 阈值 控制触发 TX_EMPTY 中断阈值，范围是 0-7。 |

清除组合和单个中断寄存器(CLR_INTR)

ADDR: 0x40005040

| 位域 | 名称 | 类型 | 复位值 | 描述 |
|------|----------|----|-----|--|
| 31:1 | REVERSED | — | — | 保留 |
| 0 | CLR_INTR | RO | 0 | 读此寄存器将清除组合中断、所有中断和 TX_ABRT_SOURCE 寄存器。 |

清除 RX_UNDER 中断寄存器(CLR_RX_UNDER)

ADDR: 0x40005044

| 位域 | 名称 | 类型 | 复位值 | 描述 |
|------|------------------|----|-----|---|
| 31:1 | REVERSED | — | — | 保留 |
| 0 | CLR_RX_UNDE R | RO | 0 | 读此寄存器将清除 RAW_INTR_STAT 寄存器中的 RX_UNDER 中断。 |

清除 RX_OVER 中断寄存器(CLR_RX_OVER)

ADDR: 0x40005048

| 位域 | 名称 | 类型 | 复位值 | 描述 |
|------|-----------------|----|-----|--|
| 31:1 | REVERSED | — | — | 保留 |
| 0 | CLR_RX_OVE R | RO | 0 | 读此寄存器将清除 RAW_INTR_STAT 寄存器中的 RX_OVER 中断。 |

清除 TX_OVER 中断寄存器(CLR_TX_OVER)

ADDR: 0x4000504C

| 位域 | 名称 | 类型 | 复位值 | 描述 |
|------|-----------------|----|-----|---|
| 31:1 | REVERSED | — | — | 保留 |
| 0 | CLR_TX_OVE R | RO | 0 | 读此寄存器将清除 IC_RAW_INTR_STAT 寄存器中的 TX_OVER 中断。 |

清除 RD_REQ 中断寄存器(CLR_RD_REQ)

ADDR: 0x40005050

| 位域 | 名称 | 类型 | 复位值 | 描述 |
|------|------------|----|-----|--|
| 31:1 | REVERSED | — | — | 保留 |
| 0 | CLR_RD_REQ | RO | 0 | 读此寄存器将清除 IC_RAW_INTR_STAT 寄存器中的 RD_REQ 中断。 |

清除 TX_ABRT 中断寄存器(CLR_TX_ABRT)

ADDR: 0x40005054

| 位域 | 名称 | 类型 | 复位值 | 描述 |
|------|-----------------|----|-----|---|
| 31:1 | REVERSED | — | — | 保留 |
| 0 | CLR_TX_ABR T | RO | 0 | 读此寄存器将清除 IC_RAW_INTR_STAT 寄存器中的 TX_ABRT 中断。 |

清除 RX_DONE 中断寄存器(CLR_RX_DONE)

ADDR: 0x40005058

| 位域 | 名称 | 类型 | 复位值 | 描述 |
|------|-------------|----|-----|---|
| 31:1 | REVERSED | — | — | 保留 |
| 0 | CLR_RX_DONE | RO | 0 | 读此寄存器将清除 IC_RAW_INTR_STAT 寄存器中的 RX_DONE 中断。 |

清除 ACTIVITY 中断寄存器(CLR_ACTIVITY)

ADDR: 0x4000505C

| 位域 | 名称 | 类型 | 复位值 | 描述 |
|------|--------------|----|-----|--|
| 31:1 | REVERSED | — | — | 保留 |
| 0 | CLR_ACTIVITY | RO | 0 | 读此寄存器将清除 IC_RAW_INTR_STAT 寄存器中的 ACTIVITY 中断。 |

清除 STOP_DET 中断寄存器(CLR_STOP_DET)

ADDR: 0x40005060

| 位域 | 名称 | 类型 | 复位值 | 描述 |
|------|--------------|----|-----|--|
| 31:1 | REVERSED | — | — | 保留 |
| 0 | CLR_STOP_DET | RO | 0 | 读此寄存器将清除 IC_RAW_INTR_STAT 寄存器中的 STOP_DET 中断。 |

清除 START_DET 中断寄存器(CLR_START_DET)

ADDR: 0x40005064

| 位域 | 名称 | 类型 | 复位值 | 描述 |
|------|---------------|----|-----|---|
| 31:1 | REVERSED | — | — | 保留 |
| 0 | CLR_START_DET | RO | 0 | 读此寄存器将清除 IC_RAW_INTR_STAT 寄存器中的 START_DET 中断。 |

清除 GEN_CALL 中断寄存器(CLR_GEN_CALL)

ADDR: 0x40005068

| 位域 | 名称 | 类型 | 复位值 | 描述 |
|------|--------------|----|-----|--|
| 31:1 | REVERSED | — | — | 保留 |
| 0 | CLR_GEN_CALL | RO | 0 | 读此寄存器将清除 IC_RAW_INTR_STAT 寄存器中的 GEN_CALL 中断。 |

I2C 使能寄存器(ENABLE)

ADDR: 0x4000506C

| 位域 | 名称 | 类型 | 复位值 | 描述 |
|------|----------|-----|-----|---|
| 31:1 | REVERSED | — | — | 保留 |
| 0 | ENABLE | R/W | 0 | 控制 I2C 模块是否使能 0: 禁止 I2C 模块(在擦除状态下 TX 和 RX 的 FIFO 是保留的) 1: 使能 I2C 模块 |

I2C 状态寄存器 (STATUS)

ADDR: 0x40005070

| 位域 | 名称 | 类型 | 复位值 | 描述 |
|------|--------------|----|-----|---|
| 31:7 | REVERSED | — | — | 保留 |
| 6 | SLV_ACTIVITY | RO | 0 | 从机有限状态机活动状态。 当从机有限状态机是不活动的状态，这一位被设置。 0: 从机有限状态机是空闲状态，因此 I2C 从机是不活动的。 1: 从机有限状态机是不空闲状态，因此 I2C 从机是活动的。 |
| 5 | MST_ACTIVITY | RO | 0 | 主机有限状态机活动状态。 当主机有限状态机是不活动的状态，这一位被设置。 0: 主机有限状态机是空闲状态，因此 I2C 主机是不活动的。 1: 主机有限状态机是不空闲状态，因此 I2C 主机是活动的。 |
| 4 | RFF | RO | 0 | 接收 FIFO 全满，当接收 FIFO 全满时，这一位变为 1。如果接收 FIFO 包含一个或多个空位，这一位自动被清除。 0: 接收 FIFO 不满 1: 接收 FIFO 满 |
| 3 | RFNE | RO | 0 | 接收 FIFO 不空，当接收 FIFO 包含一个或多个空位时，这一位变为 1。当接收 FIFO 为空时，这一位自动清除 0: 接收 FIFO 为空 1: 接收 FIFO 不为空 |
| 2 | TFE | RO | 1 | 发送 FIFO 全空，当发送 FIFO 是全空时，这一位变为 1。当发送 FIFO 包含一个或者多个有效项时，这一位自动清除。 0: 发送 FIFO 不为空 1: 发送 FIFO 为空 |
| 1 | TFNF | RO | 1 | 发送 FIFO 不满，当发送 FIFO 包含一个或多个空位时，这一位变为 1。当 FIFO 为满，这一位自动清除。 0: 发送 FIFO 为满 1: 发送 FIFO 不为满 |
| 0 | ACTIVITY | RO | 0 | I2C 活动状态 |

I2C 发送 FIFO 数量寄存器 (TXFLR)

ADDR: 0x40005074

| 位域 | 名称 | 类型 | 复位值 | 描述 |
|------|----------|----|-----|----------------------------------|
| 31:3 | REVERSED | — | — | 保留 |
| 2:0 | ENABLE | RO | 0 | 发送 FIFO 层数。在发送 FIFO 中包含的有效数据项个数。 |

I2C 接收 FIFO 数量寄存器(RXFLR)

ADDR: 0x40005078

| 位域 | 名称 | 类型 | 复位值 | 描述 |
|------|----------|----|-----|-----------------------------------|
| 31:3 | REVERSED | — | — | 保留 |
| 2:0 | RXFLR | RO | 0 | 接收 FIFO 层数。在接收 FIFO 中包含的有效的数据项个数。 |

I2C SDA 保持时间长度寄存器(SDA_HOLD)

ADDR: 0x4000507C

| 位域 | 名称 | 类型 | 复位值 | 描述 |
|-------|-------------|-----|-----|----------------------|
| 31:16 | REVERSED | — | — | 保留 |
| 15:0 | IC_SDA_HOLD | R/W | 0x3 | 设置在时钟周期上规定的 SDA 保持时间 |

I2C 发送失败原因寄存器(TX_ABRT_SOURCE)

ADDR: 0x40005080

| 位域 | 名称 | 类型 | 复位值 | 描述 | I2C 当前状态 |
|-------|----------------------|----|-----|--|------------|
| 31:16 | REVERSED | — | — | 保留 | 保留 |
| 15 | ABRT_SLVRD_INTX | RO | 0 | 当对方传输一条从状态请求时，该位被置 1 | 从发送器 |
| 14 | ABRT_SLV_ARBLOST | RO | 0 | 1: 当正在发送数据给主机时，从机丧失总线控制 这一位和 IC_TX_ABRT_SOURCE[12] 同时置位 | 从发送器 |
| 13 | ABRT_SLVFLUSH_TXFIFO | RO | 0 | 1: TX_FIFO 存在数据时收到读指令 | 从发送器 |
| 12 | ARB_LOST | RO | 0 | 1: 主机丢失仲裁，或 IC_TX_ABRT_SOURCE[14] 同样置位，则从发送机丢失仲裁 | 主发送器或者从发送器 |
| 11 | ABRT_MASTER_DIS | RO | 0 | 1: 用户试图启用主机操作 禁使能 | 主发送器或者主接收器 |
| 10 | ABRT_10B_RD_NORSTR | RO | 0 | 1: 重启禁止 (IC_RESTART_EN (IC_CON[5])位为 0)并且主机使用 10-bit 地址模式发送一个读命令 | 主接收器 |
| 9 | ABRT_SBYTE_NORSTR | RO | 0 | 1: CON 寄存器 BIT[5]禁能且尝试发送 START 标志字节时 | 主机 |
| 8 | ABRT_HS_NORSTR | RO | 0 | 1: 重启禁止 (IC_RESTART_EN (IC_CON[5])位为 0)并且 用户试图在高速模式下使用主机发 | 主发送器或者主接收器 |

| | | | | 送数据 | |
|---|-----------------------|----|---|--|------------|
| 7 | ABRT_SBYTE_ACK DET | RO | 0 | 1:主机发送 START Byte 并且 START Byte 被确认(错误的行为) | 主机 |
| 6 | ABRT_HS_ACKDET | RO | 0 | 1:主机在高速模式下, 并且高速主机代码被确认(错误的行为) | 主机 |
| 5 | ABRT_GCALL_READ | RO | 0 | 1:主机发送了一个广播, 但是用户接下来编程的字节是读总线 | 主发送器 |
| 4 | ABRT_GCALL_NOACK | RO | 0 | 1:主机发送一个广播, 并且没有从机在总线上确认这个广播 | 主发送器 |
| 3 | ABRT_TXDATA_NOACK | RO | 0 | 1:主机接收到地址 ACK, 但是当它对此地址发送数据时, 没有接收到从机 ACK | 主发送器 |
| 2 | ABRT_10ADDR2_NOACK | RO | 0 | 1:主机为 10-bit 地址模式, 并且第二个地址字节没有得到任何从机确认 | 主发送器或者主接收器 |
| 1 | ABRT_10ADDR1_NOACK | RO | 0 | 1:主机为 10-bit 地址模式, 并且第一个地址字节没有得到任何从机确认 | 主发送器或者主接收器 |
| 0 | ABRT_7B_ADDR_NOACK | RO | 0 | 1:主机为 7-bit 地址模式, 并且地址字节没有得到任何从机确认 | 主发送器或者主接收器 |

产生从机 NACK 寄存器(SLV_DATA_NACK_ONLY)

ADDR: 0x40005084

| 位域 | 名称 | 类型 | 复位值 | 描述 |
|------|----------|-----|-----|--|
| 31:1 | REVERSED | — | — | 保留 |
| 0 | NACK | R/W | 0 | 产生 NACK。 NACK 的产生仅出现在 I2C 是从机接收的时候。 如果这一位设置为 1, 在接收了一个字节数据之后只能产生 NACK; 因此, 数据发送失败, 并且接收到的数据没有压入接收缓冲区中。 当这个寄存器设置为 0 时, 产生 NACK / ACK, 取决于正常的标准。 1: 产生 NACK 在接收了一个字节数据之后 0: 正常产生 NACK/ACK |

I2C SDA 设置寄存器(SDA_SETUP)

ADDR: 0x40005094

| 位域 | 名称 | 类型 | 复位值 | 描述 |
|------|-----------|-----|------|--|
| 31:8 | REVERSED | — | — | 保留 |
| 7:0 | SDA_SETUP | R/W | 0x64 | SDA 设置。 建议的规定延时值为 1000ns 如果一个 clk 频率为 10MHz, 此寄存器必须编 |

| | | | | |
|--|--|--|--|---------|
| | | | | 程写为 11. |
|--|--|--|--|---------|

I2C 广播 ACK 寄存器(ACK_GENRAL_CALL)

ADDR: 0x40005098

| 位域 | 名称 | 类型 | 复位值 | 描述 |
|-------------|--------------|-----|-----|---|
| 31:1 | REVERSED | — | — | 保留 |
| 0 | ACK_GEN_CALL | R/W | 1 | 若该位设置为 1，当模块接收到一个广播时，I2C 应答一个 ACK。 若该位设置为 0 时，I2C 不产生广播中断。 |

I2C 使能状态寄存器(ENABLE_STATUS)

ADDR: 0x4000509C

| 位域 | 名称 | 类型 | 复位值 | 描述 |
|-------------|--------------------------|----|-----|--|
| 31:3 | REVERSED | — | — | 保留 |
| 2 | SLV_RX_DATA_LOST | RO | 0 | 从机接收数据丢失。该位被置 1 表明一个从机接收操作已经失败。 |
| 1 | SLV_DISABLE_D_WHILE_BUSY | RO | 0 | 当模块在传输过程中接收到 NACK 时该位为 1，证明目前从模块不可达 |
| 0 | IC_EN | RO | 0 | 当该位为 1 时，模块视目前状态为已使能 当该位为 0 时，模块视目前状态为未使能 |

6.12 串行外设接口 (SPI) 控制器

6.12.1 特性

- 时钟位速率可编程，最高可达芯片主时钟速率 1/2
- 独立的发送和接收 FIFO，16 位宽，8 个单元深
- SPI、Microwire 或者 SSP 的操作可编程
- 数据帧大小可编程，范围为 4~16 位
- 内部回送测试 (loopback test) 模式，可进行诊断/调试测试

6.12.2 功能

SSI 对从外设器件接收到的数据执行串行到并行转换。CPU 访问数据、控制和状态信息。发送和接收路径利用内部 FIFO 存储单元进行缓冲，该 FIFO 可在发送和接收模式下独立存储多达 8 个 16 位值。

位速率的产生

SSI 包含一个可编程的位速率时钟分频器来生成串行输出时钟。串行位速率通过设置 BAUD 寄存器对输入时钟进行分频来获得。分频值的范围为 2~65534 的偶数值。计算公式如下 $F_{\text{sclk_out}} = F_{\text{HCLK}} / \text{SCKDIV}$ 。

FIFO 操作

发送 FIFO: 通用发送 FIFO 是一个 16 位宽、8 单元深、先进先出的存储缓冲区。通过写数据 (DATA) 寄存器来将数据写入发送 FIFO，数据在由发送逻辑读出之前一直保存在发送 FIFO 中。当 SSI 配置为主机时，并行数据在进行串行转换并通过 SDO 管脚分别发送到相关的从机之前先写入发送 FIFO。

接收 FIFO: 通用接收 FIFO 是一个 16 位宽、8 单元深、先进先出的存储缓冲区。从串行接口接收到的数据在读出之前一直保存在缓冲区中，通过读 DATA 寄存器来访问读 FIFO。当 SSI 配置为主机时，从 SDI 管脚接收到的串行数据在分别并行加载到相关的主机接收 FIFO 之前先进行记录。

中断

SSI 可在出现下列情况时产生中断：

- 多主竞争中断
- 接收 FIFO 满中断
- 接收 FIFO 上溢中断
- 接收 FIFO 下溢中断

- 发送 FIFO 上溢中断
- 发送 FIFO 空中断

所有中断事件在发送到中断控制器之前要先执行“或”操作，因此，在任何给定的时刻 SSI 只能向控制器发送一个中断请求。在 6 个可单独屏蔽的中断中，每个都可以通过置位 SSI 中断屏蔽 (INTMASK) 寄存器中适当的位来屏蔽。将适当的屏蔽位置 1 可使能中断。

SSI 提供单独的输出和组合的中断输出，这样，允许使用全局中断服务程序或组合的器件驱动程序来处理中断。发送和接收动态数据流的中断与状态中断是分开的，因此，可以根据 FIFO 的触发深度对数据执行读和写操作。各个中断源的状态可从 SSI 原始中断状态 (RAWINTSTAT) 和 SSI 屏蔽后的中断状态 (INTSTAT) 寄存器中读取。

帧格式

根据所设置的数据大小，每个数据帧的长度均在 4~16 位之间，并且从最高有效位 (MSB) 开始发送。此处，有 3 种基本的帧类型可供选择：

- SPI
- Microwire
- SSP

对于上述 3 种帧格式，串行时钟 (SCLK) 在 SSI 空闲时保持不活动状态，只有当数据的发送或接收处于活动状态时，SCLK 才在设置好的频率下工作。

对于 SPI 和 Microwire 这两种帧格式，从选择 (SS) 管脚为低电平有效，并在整个帧的传输过程中保持有效（被下拉）。

而对于 SSP 帧格式，在发送每个帧之前，SS 管脚会发出一个以上升沿开始并持续一个时钟周期的脉冲。在这种帧格式中，SSI 和片外从器件在 SCLK 的上升沿驱动各自的输出数据，并在下降沿锁存另一个器件的数据。

不同于其它两种全双工传输的帧格式，在半双工下工作的 Microwire 格式使用特殊的主-从消息技术。在该模式中，当帧开始传输时向片外从机发送预先定义好位数的控制消息。在发送过程中，SSI 不会接收到任何输入数据。在消息发送完毕之后，片外从机对消息进行译码，并在控制消息的最后一位发送完成之后等待一个串行时钟周期，之后以请求的数据来响应。返回的数据，其长度在 4~16 位之间，这样，无论在何处，总的帧长度都在 13~25 位之间。

SPI

SPI 接口是一个 4 线接口，其中 ss_n 信号用作从机选择。SPI 格式的主要特性为：sclk_out 信号的不活动状态和相位均通过 CTRLR0 控制寄存器中的 SCPOL 和 SCPH 位来设置。

SCPOL 时钟极性位

当 SCPOL = 0，它在 sclk_out 管脚上产生稳定的低电平值。如果 SCPOL 位为高，则在没有进行数据传输的情况下，它在 sclk_out 管脚上产生一个稳定的高电平值。

SCPH 相位控制位

SCPH 相位控制位用来选择捕获数据的时钟边沿并允许边沿改变状态。SCPH 在第一个传输位上的影响最大，因为它可以在第一个数据捕获边沿之前允许或不允许一次时钟转换。当 $SCPH = 0$ ，在第一个时钟边沿转换时捕获数据。如果 $SCPH = 1$ ，则在第二个时钟边沿转换时捕获数据。



图 6-10 SPI 单个数据传输帧格式 (SCPH=0)



图 6-11 SPI 连续数据传输帧格式 (SCPH=0)

在上述配置中($SCPH = 0$)，当 SSI 处于空闲周期时：

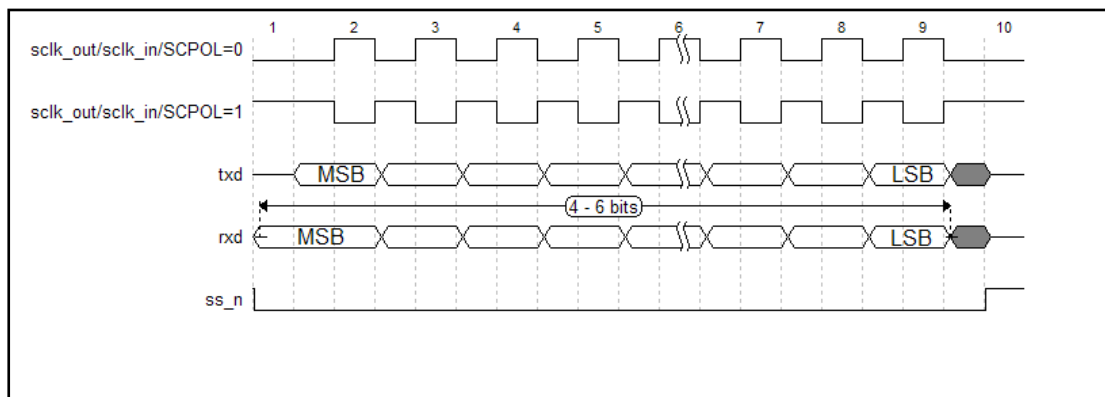
- 如果 $SCPOL=0$ 时 $sclk_out$ 被强制变为低电平， $SCPOL=1$ 时 $sclk_out$ 被强制变为高电平
- ss_n 被强制变为高电平
- 发送数据线 txd 被强制变为低电平
- 当 SSI 配置为主机时，使能 $sclk_out$ 端口
- 当 SSI 配置为从机时，禁止 $sclk_out$ 端口

如果 SSI 使能并且在发送 FIFO 中含有有效的数据，则通过将 ss_n 主机信号驱动为低电平表示发送操作开始。这使得从机数据能够放在主机的主机 rx 输入线上。主机 tx 输出端口使能。

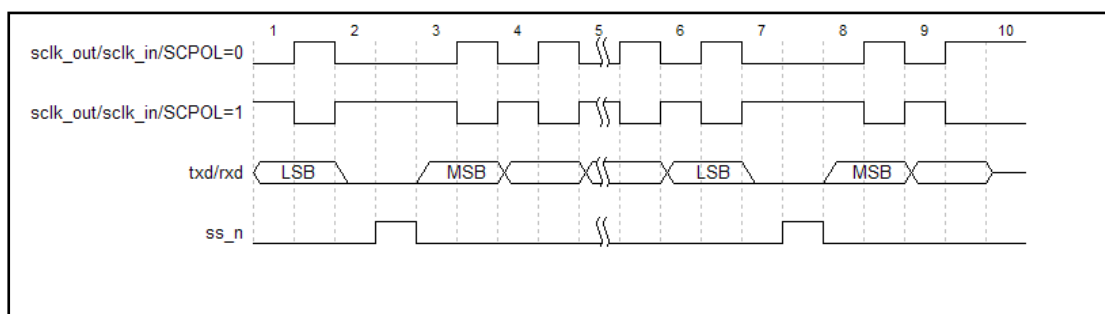
在半个 $sclk_out$ 周期之后，有效的主机数据传输到 tx 管脚。既然主机和从机数据都已设置好，则在下半个 $sclk_out$ 周期之后， $sclk_out$ 主机时钟管脚变为高电平/低电平。

这时，如果 $SCPOL=0$ ，数据在 $sclk_out$ 信号的上升沿被捕获，在 $sclk_out$ 的下降沿进

行传输。如果 SCPOL=1，数据在 sclk_out 信号的下降沿被捕获，在 sclk_out 的上升沿进行传输。

如果传输一个字，则在数据字的所有位都已传输完之后，ss_n 线在捕获到最后一个位之后的一个 sclk_out 周期返回到其空闲的高电平/低电平状态。

在连续的背对背传输中，ss_n 信号必须在每次数据字的传输之间保持高电平。因为当 SCPH 位为逻辑 0 时，从机选择管脚将冻结串行外设寄存器中的数据，使其不能修改。因此，主器件必须在每次数据传输之间将从器件的 ss_n 管脚拉高，以便使能串行外设的数据写操作。当连续传输完成时，ss_n 管脚将在捕获到最后一位之后的一个 sclk_out 周期返回到其空闲的高电平/低电平状态。



图 6-12 SPI 单个数据传输帧格式 (SCPH=1)



图 6-13 SPI 连续数据传输帧格式 (SCPH=1)

在上述配置中，当 SSI 处于空闲周期时：

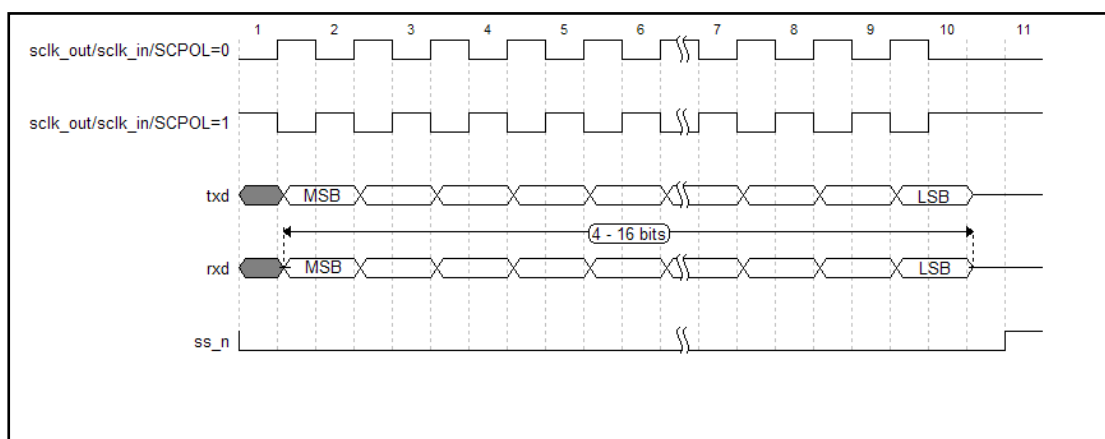
- 如果 SCPOL=0 时 sclk_out 被强制变为低电平，SCPOL=1 时 sclk_out 被强制变为高电平
- ss_n 被强制变为高电平
- 发送数据线 txd 被强制变为低电平
- 当 SSI 配置为主机时，使能 sclk_out 端口。

- 当 SSI 配置为从机时，禁止 sclk_out 端口

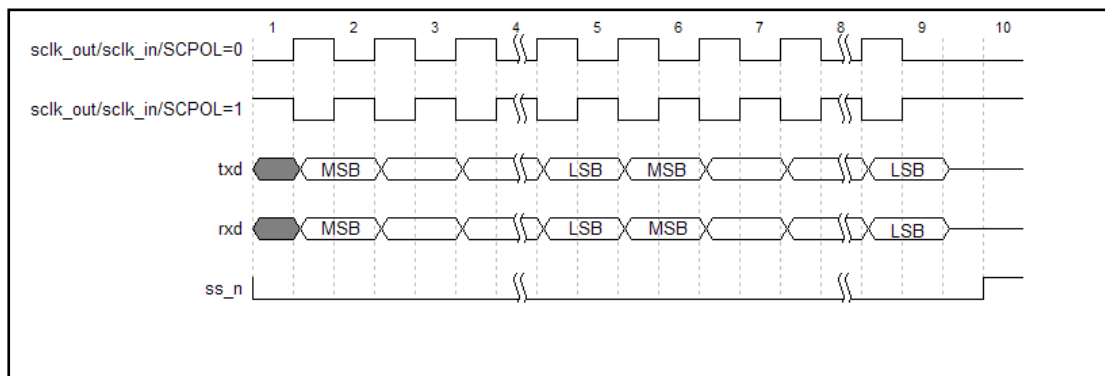
如果 SSI 使能并且在发送 FIFO 中含有有效的数据，则通过将 ss_n 主机信号驱动为低电平表示发送操作开始。主机 txd 输出被使能。在后半个 sclk_out 周期之后，主机和从机有效数据能够放在各自的传输线上。同时，利用一个上升沿/下降沿跳变将 sclk_out 使能。

这时，如果 SCPOL=0，数据在 sclk_out 信号的上升沿被捕获，在 sclk_out 的下降沿进行传输。如果 SCPOL=1，数据在 sclk_out 信号的下降沿被捕获，在 sclk_out 的上升沿进行传输。如果传输一个字，则在所有位传输完之后，ss_n 线在捕获到最后一个位之后的一个 sclk_out 周期返回到其空闲的高电平/低电平状态。

Microwire



图 6-14 Microwire 不连续数据传输帧格式（不连续读数据）

在 MICROWIRE 模式中，当 ss_n 变为低电平之后，SSI 从机在 sclk_out 的上升沿时刻对接收数据的第一个位进行采样。用来驱动自由运行的 sclk_out 的主机必须确保 ss_n 信号相对于 sclk_out 的上升沿具有足够的建立时间和保持时间裕量（setup and hold margins）。

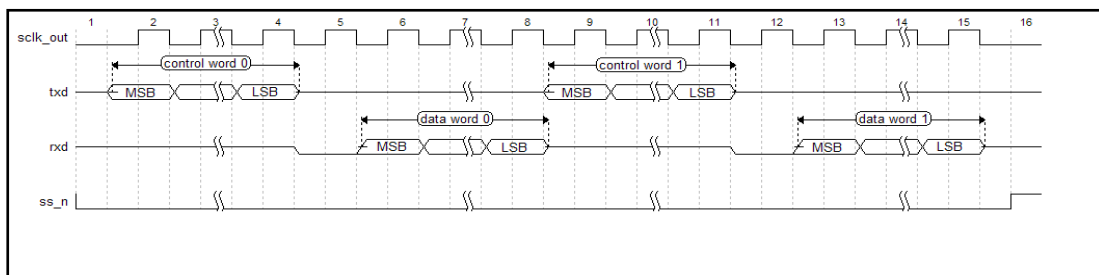

图 6-15 Microwire 连续数据传输帧格式（连续读数据）

在上述配置中，当 SSI 处于空闲周期时：

- sclk_out 被强制变为低电平
- ss_n 变为高电平
- 发送数据线 txd 被强制变为低电平

通过向发送 FIFO 写入一个控制字节可以触发一次传输。在 ss_n 的下降沿，发送 FIFO 底部入口包含的值被传输到发送逻辑的串行移位寄存器中，而 1 - 16 位控制帧的 MSB 被移出到 txd 管脚上。在该控制帧的传输期间 ss_n 保持低电平。rxd 管脚保持三态。

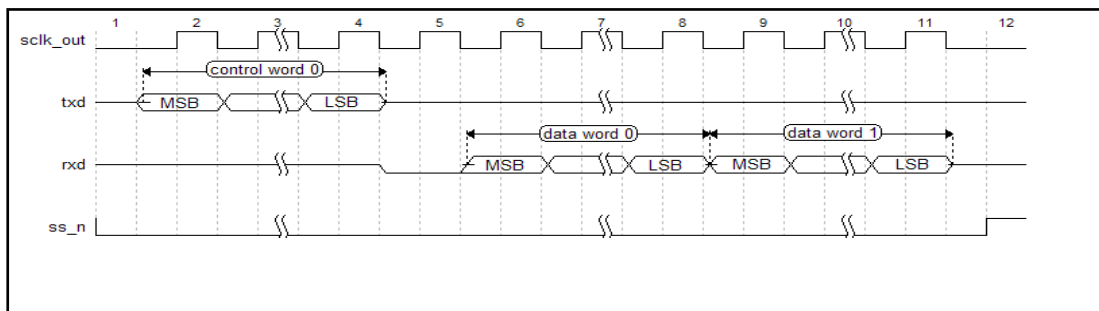
片外串行从器件在每个 `sclk_out` 的上升沿处将每个控制位锁存到其串行移位器中。在将最后一位锁存之后，从器件在一个时钟周期的等待状态期间对控制字节进行译码，并且从机通过将数据发送回 `SSI` 来响应。每个数据位在 `sclk_out` 的下降沿时刻被驱动到 `rxn` 线上。`SSI` 在 `sclk_out` 的上升沿时依次将每个位锁存。在帧传输结束时，对于单次传输，`ss_n` 信号在最后一位已锁存到接收串行移位器之后的一个时钟周期被拉为高电平，这使得数据传输到接收 FIFO 中。

注：在接收移位器将 **LSB** 锁存之后的 `ss_n` 的下降沿上或在 `ss_n` 管脚变为高电平时，片外从器件能够将接收线置为三态。

对于连续传输，数据传输的开始与结束与单次传输相同。但 `ss_n` 线持续有效（保持低电平），并且数据传输以背对背(back-to-back)方式产生。在从当前帧接收到数据的最低有效位 (**LSB**) 之后紧接着下一帧的控制字节。在当前帧的 **LSB** 锁存到 `SSI` 之后，所接收到的每个值在 `sclk_out` 的下降沿时刻从接收移位器中进行传输。



图 6-16 Microwire 单个数据传输帧格式（写数据）

SSP



图 6-17 SSP 单个数据传输帧格式

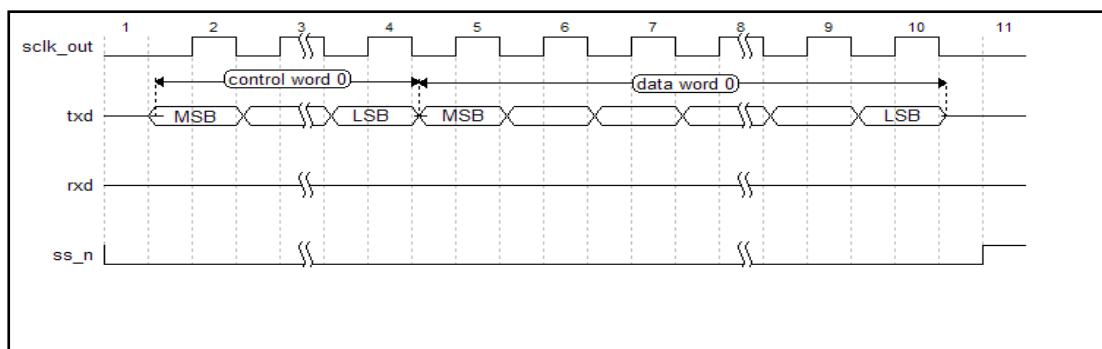

图 6-18 SSP 多个数据连续传输帧格式

初始化和配置

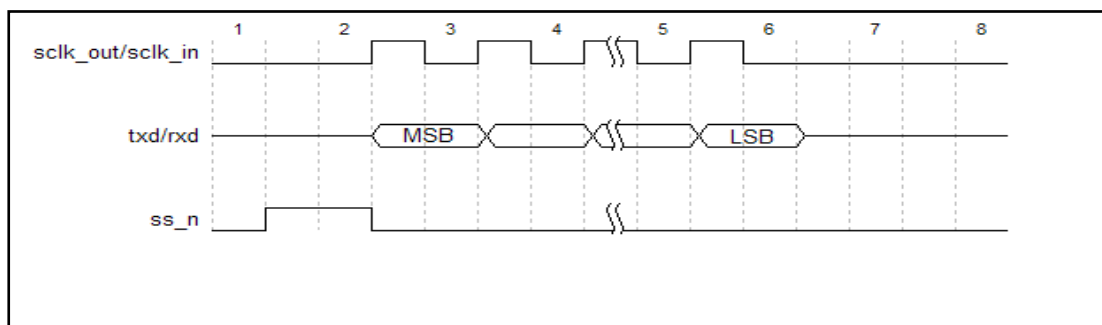
- 设置协议模式：
 - CTRL0 寄存器 bit 5 到 bit4 FRF 位
 - 设置为 00 SPI 帧格式
 - 设置为 01 SSP 帧格式
 - 设置为 10 Microwire 帧格式
- 设置移位寄存器回环：
 - CTRL0 寄存器 bit11 SRL 位
 - 设置为 0 正常模式
 - 设置为 1 测试模式
- 设置传输模式：
 - CTRL0 寄存器 bit9 到 bit8 TMOD 位
 - 设置为 00 发送和接收
 - 设置为 01 只发送
 - 设置为 10 只接收
 - 设置为 11 读 EEPROM
- 设置串行时钟极性：
 - CTRL0 寄存器 bit7 SCPOL 位
 - 设置为 0 SPI 控制器使总线时钟在两帧传输之间保持低电平
 - 设置为 1 SPI 控制器使总线时钟在两帧传输之间保持高电平
- 设置串行时钟相位：
 - CTRL0 寄存器 bit6 SCPH 位
 - 设置为 0 在第一个时钟边沿转换时捕获数据
 - 设置为 1 在第二个时钟边沿转换时捕获数据
- 设置数据帧长度：
 - CTRL0 寄存器 bit3 到 bit0 DFS 位
 - 设置 0011 — 1111 分别为 4-bit — 16-bit 数据长度
- 设置 Microwire 控制字长度：
 - CTRL0 寄存器 bit15 到 bit12 CFS 位
 - 设置 0000 — 1111 分别为 0-bit — 16-bit 控制字长度
- 设置 Microwire 握手：
 - MWCR 寄存器 bit2 MHS 位
 - 设置为 0 禁止握手接口

设置为 1 使能握手接口

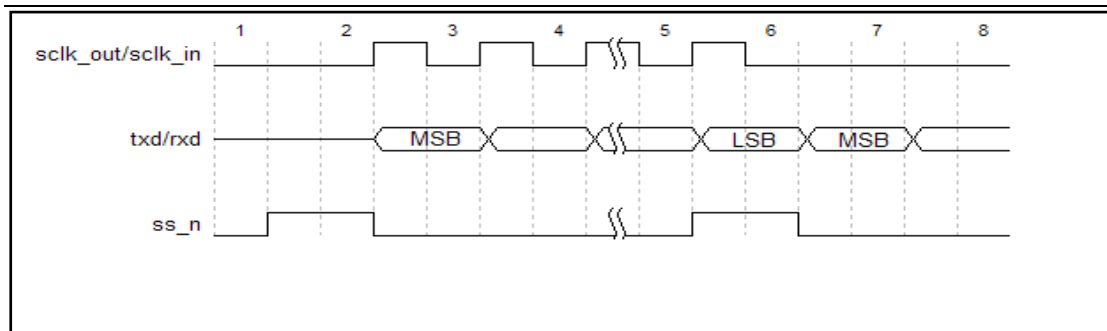
- 设置 Microwire 数据方向：
MWCR 寄存器 bit1 MDD 位
设置为 0 接收
设置为 1 发送
- 设置 SSI 时钟分频值：
BAUDR 寄存器 bit15 到 bit0 SCKDV 位
ssi_clk = HCLK/SCKDV(寄存器值为对应分频值)

6.12.3 寄存器映射

SPI BASE: 0x40004000

| 名称 | 偏移量 | 类型 | 复位值 | 描述 |
|-------------------|---------------|-----|------|-------------------|
| CTRL0 | 0x00 | R/W | 0x07 | 控制寄存器 0 |
| CTRL1 | 0x04 | R/W | 0x00 | 控制寄存器 1 |
| SSIEN | 0x08 | R/W | 0x00 | SSI 使能寄存器 |
| MWCTRL | 0x0C | R/W | 0x00 | Mircrowire 控制寄存器 |
| SEN | 0x10 | R/W | 0x00 | 从使能寄存器 |
| BAUD | 0x14 | R/W | 0x00 | 波特率寄存器 |
| TXFTLR | 0x18 | R/W | 0x00 | 发送 FIFO 阈值寄存器 |
| RXFTLR | 0x1C | R/W | 0x00 | 接收 FIFO 阈值寄存器 |
| TXFLR | 0x20 | R/W | 0x00 | 发送 FIFO 数量寄存器 |
| RXFLR | 0x24 | R/W | 0x00 | 接收 FIFO 数量寄存器 |
| STAT | 0x28 | R/W | 0x6 | 状态寄存器 |
| INTMASK | 0x2C | R/W | 0x3F | 中断屏蔽寄存器 |
| INTSTAT | 0x30 | R/W | 0x00 | 中断状态寄存器 |
| RAWINTSTAT | 0x34 | R/W | 0x00 | 原始中断状态寄存器 |
| TXOICLR | 0x38 | R/W | 0x00 | 发送 FIFO 上溢中断清除寄存器 |
| RXOICLR | 0x3C | R/W | 0x00 | 接收 FIFO 上溢中断清除寄存器 |
| RXUICLR | 0x40 | R/W | 0x00 | 接收 FIFO 下溢中断清除寄存器 |
| MSTICLR | 0x44 | R/W | 0x00 | 多主中断清除寄存器寄存器 |
| INTCLR | 0x48 | R/W | 0x00 | 中断清除寄存器 |
| RESERVED | 0x4C- 0x5C | R/W | 0x00 | 保留 |
| DATA | 0x60- 0x9C | R/W | 0x00 | 数据寄存器 |

6.12.4 寄存器描述

控制寄存器 0 (CTRL0)

ADDR: 0x40004000

| 位域 | 名称 | 类型 | 复位值 | 描述 |
|----|----|----|-----|----|
|----|----|----|-----|----|

| 位域 | 名称 | 类型 | 复位值 | 描述 |
|-------|----------|-----|-----|---|
| 31:16 | REVERSED | — | — | 保留 |
| 15:12 | CFS | R/W | 0 | 控制帧长度 Microwire 协议控制帧长度 |
| 11 | SRL | R/W | 0 | 移位寄存器回环 仅用于测试模式。置位后将发送移位寄存器输出连接到接收移位寄存器的输入。 0: 正常模式 1: 测试模式 |
| 10 | REVERSED | — | — | 保留 |
| 9:8 | TMOD | R/W | 0 | 传输模式 00: 传输和接收 01: 仅传输 10: 仅接收 11: EEPROM 读 |
| 7 | SCPOL | R/W | 0 | 串行时钟极性 该位只用于 SPI 模式。 0: SPI 控制器使总线时钟在两帧传输之间保持低电平 1: SPI 控制器使总线时钟在两帧传输之间保持高电平 |
| 6 | SCPH | R/W | 0 | 串行时钟相位 该位只用于 SPI 模式 0: 在串行同步时钟的第二个跳变沿（上升或下降）数据被采样 1: 在串行同步时钟的第一个跳变沿（上升或下降）数据被采样 |
| 5:4 | FRF | R/W | 0 | 帧格式 00: SPI 01: SSP 10: Microwire 11: 保留 |
| 3:0 | DFS | R/W | 0x7 | 数据帧长度，规则如下： 0000/0001/0010: 保留 0011: 4-bit 0100: 5-bit 0101: 6-bit 0110: 7-bit 0111: 8-bit 1000: 9-bit 1001: 10-bit 1010: 11-bit 1011: 12-bit 1100: 13-bit 1101: 14-bit 1110: 15-bit 1111: 16-bit |

控制寄存器 1 (CTRL1)

ADDR: 0x40004004

| 位域 | 名称 | 类型 | 复位值 | 描述 |
|-------|----------|-----|------|--------------------------------|
| 31:16 | REVERSED | — | — | 保留 |
| 15:0 | NDF | R/W | 0x00 | 数据帧数 当 TMOD=10 时，连续接收数据帧的数目 |

SSI 使能寄存器 (SSIEN)

ADDR: 0x40004008

| 位域 | 名称 | 类型 | 复位值 | 描述 |
|------|----------|-----|------|--|
| 31:1 | REVERSED | — | — | 保留 |
| 0 | EN | R/W | 0x00 | SSI 使能 0: 禁止 SSI 模块 1: 使能 SSI 模块 |

Microwire 控制寄存器 (MWCTRL)

ADDR: 0x4000400C

| 位域 | 名称 | 类型 | 复位值 | 描述 |
|------|----------|-----|-----|--|
| 31:3 | REVERSED | — | — | 保留 |
| 2 | MHS | R/W | 0 | Microwire 握手 0: 禁止握手接口 1: 使能握手接口 |
| 1 | MDD | R/W | 0 | Microwire 数据方向 0: 接收 1: 发送 |
| 0 | MWMOD | R/W | 0 | Microwire 传输模式 0: 非顺序传输 1: 顺序传输 |

SSI 从使能寄存器 (SEN)

ADDR: 0x40004010

| 位域 | 名称 | 类型 | 复位值 | 描述 |
|------|----------|-----|-----|--|
| 31:1 | REVERSED | — | — | 保留 |
| 0 | SE | R/W | 0 | SSI 从选择使能 (发送或接受数据前必须先使能该位) 0: 未使能 1: 使能 |

波特率 (BAUD)

ADDR: 0x40004014

| 位域 | 名称 | 类型 | 复位值 | 描述 |
|------|----------|-----|------|--------------------------------------|
| 31:1 | REVERSED | — | — | 保留 |
| 0 | SCKDIV | R/W | 0x00 | SSI 时钟分频 FSCLK_OUT = FHCLK/SCKDIV |

传输 FIFO 阈值寄存器 (TXFTL)

ADDR: 0x40004018

| 位域 | 名称 | 类型 | 复位值 | 描述 |
|------|----------|----|-----|----|
| 31:3 | REVERSED | — | — | 保留 |

| | | | | |
|------------|-----|-----|------|--|
| 2:0 | TFT | R/W | 0x00 | 传输 FIFO 阈值，达到设置值后触发中断，设置值与 FIFO 数据数量对应值如下： 000: 0 个 001: 1 个 010: 2 个 011: 3 个 100: 4 个 101: 5 个 110: 6 个 111: 7 个 |
|------------|-----|-----|------|--|

接收 FIFO 阈值寄存器 (RXFTL)

ADDR: 0x4000401C

| 位域 | 名称 | 类型 | 复位值 | 描述 |
|-------------|----------|-----|------|--|
| 31:3 | REVERSED | — | — | 保留 |
| 2:0 | RFT | R/W | 0x00 | 接收 FIFO 阈值，达到设置值后触发中断，设置值与 FIFO 数据数量对应值如下： 000: 0 个 001: 1 个 010: 2 个 011: 3 个 100: 4 个 101: 5 个 110: 6 个 111: 7 个 |

传输 FIFO 数量寄存器 (TXFL)

ADDR: 0x40004020

| 位域 | 名称 | 类型 | 复位值 | 描述 |
|-------------|----------|-----|------|-------------------------------------|
| 31:3 | REVERSED | — | — | 保留 |
| 2:0 | TXTFL | R/W | 0x00 | 传输 FIFO 数量 传输 FIFO 中包含的可用数据条目的数量 |

接收 FIFO 数量寄存器 (RXFL)

ADDR: 0x40004024

| 位域 | 名称 | 类型 | 复位值 | 描述 |
|-------------|----------|-----|------|-------------------------------------|
| 31:3 | REVERSED | — | — | 保留 |
| 2:0 | RXTFL | R/W | 0x00 | 接收 FIFO 数量 接收 FIFO 中包含的可用数据条目的数量 |

状态寄存器 (STAT)

ADDR: 0x40004028

| 位域 | 名称 | 类型 | 复位值 | 描述 |
|-------------|----------|----|-----|---|
| 31:7 | REVERSED | — | — | 保留 |
| 6 | DCOL | RO | 0 | 数据冲突错误 0: 没有错误 1: 传输数据冲突错误 |
| 5 | TXE | RO | 0 | 传输错误 0: 没有错误 1: 传输错误 |
| 4 | RFF | RO | 0 | 接收 FIFO 满 0: 接收 FIFO 不满 1: 接收 FIFO 满 |
| 3 | RFNE | RO | 0 | 接收 FIFO 不空 0: 接收 FIFO 空 1: 接收 FIFO 不空 |

| | | | | |
|---|------|----|---|--|
| 2 | TFE | RO | 1 | 传输 FIFO 空 0: 传输 FIFO 不空 1: 传输 FIFO 空 |
| 1 | TFNF | RO | 1 | 传输 FIFO 不空 0: 传输 FIFO 满 1: 传输 FIFO 不空 |
| 0 | BUSY | RO | 0 | SSI 忙标志 0: SSI 模块空闲状态或者被禁止 1: SSI 模块正在传输数据 |

中断屏蔽寄存器 (INTMASK)

ADDR: 0x4000402C

| 位域 | 名称 | 类型 | 复位值 | 描述 |
|------|----------|-----|-----|---------------------------------------|
| 31:6 | REVERSED | — | — | 保留 |
| 5 | MSTIM | R/W | 1 | 多主竞争中断屏蔽 0: 中断屏蔽 1: 中断非屏蔽 |
| 4 | RXFIM | R/W | 1 | 接收 FIFO 满中断屏蔽 0: 中断屏蔽 1: 中断非屏蔽 |
| 3 | RXOIM | R/W | 1 | 接收 FIFO 上溢中断屏蔽 0: 中断屏蔽 1: 中断非屏蔽 |
| 2 | RXUIM | R/W | 1 | 接收 FIFO 下溢中断屏蔽 0: 中断屏蔽 1: 中断非屏蔽 |
| 1 | TXOIM | R/W | 1 | 传输 FIFO 上溢中断屏蔽 0: 中断屏蔽 1: 中断非屏蔽 |
| 0 | TXEIM | R/W | 1 | 传输 FIFO 空中断屏蔽 0: 中断屏蔽 1: 中断非屏蔽 |

中断状态寄存器 (INTSTAT)

ADDR: 0x40004030

| 位域 | 名称 | 类型 | 复位值 | 描述 |
|------|----------|----|-----|---|
| 31:6 | REVERSED | — | — | 保留 |
| 5 | MSTIS | RO | 0 | 多主竞争中断状态 0: 中断屏蔽后中断未发生 1: 中断屏蔽后中断发生 |
| 4 | RXFIS | RO | 0 | 接收 FIFO 满中断状态 0: 中断屏蔽后中断未发生 1: 中断屏蔽后中断发生 |
| 3 | RXOIS | RO | 0 | 接收 FIFO 上溢中断状态 0: 中断屏蔽后中断未发生 1: 中断屏蔽后中断发生 |

| | | | | |
|----------|-------|----|---|---|
| 2 | RXUIS | RO | 0 | 接收 FIFO 下溢中断状态 0: 中断屏蔽后中断未发生 1: 中断屏蔽后中断发生 |
| 1 | TXOIS | RO | 0 | 传输 FIFO 上溢中断状态 0: 中断屏蔽后中断未发生 1: 中断屏蔽后中断发生 |
| 0 | TXEIS | RO | 0 | 传输 FIFO 空中断状态 0: 中断屏蔽后中断未发生 1: 中断屏蔽后中断发生 |

原始中断状态寄存器 (RAWINTSTAT)

ADDR: 0x40004034

| 位域 | 名称 | 类型 | 复位值 | 描述 |
|-------------|----------|----|-----|---|
| 31:6 | REVERSED | — | — | 保留 |
| 5 | MSTIR | RO | 0 | 多主竞争中断状态 0: 中断屏蔽前中断未发生 1: 中断屏蔽前中断发生 |
| 4 | RXFIR | RO | 0 | 接收 FIFO 满中断状态 0: 中断屏蔽前中断未发生 1: 中断屏蔽前中断发生 |
| 3 | RXOIR | RO | 0 | 接收 FIFO 上溢中断状态 0: 中断屏蔽前中断未发生 1: 中断屏蔽前中断发生 |
| 2 | RXUIR | RO | 0 | 接收 FIFO 下溢中断状态 0: 中断屏蔽前中断未发生 1: 中断屏蔽前中断发生 |
| 1 | TXOIR | RO | 0 | 传输 FIFO 上溢中断状态 0: 中断屏蔽前中断未发生 1: 中断屏蔽前中断发生 |
| 0 | TXEIR | RO | 0 | 传输 FIFO 空中断状态 0: 中断屏蔽前中断未发生 1: 中断屏蔽前中断发生 |

传输 FIFO 上溢中断清除寄存器 (TXOICLR)

ADDR: 0x40004038

| 位域 | 名称 | 类型 | 复位值 | 描述 |
|-------------|----------|----|-----|---|
| 31:1 | REVERSED | — | — | 保留 |
| 0 | TXOIC | RO | 0 | 清除传输 FIFO 上溢中断 读该寄存器清除传输 FIFO 上溢中断，写操作无效 |

接收 FIFO 上溢中断清除寄存器 (RXOICLR)

ADDR: 0x4000403C

| 位域 | 名称 | 类型 | 复位值 | 描述 |
|-------------|----------|----|-----|----|
| 31:1 | REVERSED | — | — | 保留 |

| | | | | |
|----------|-------|----|---|---|
| 0 | RXOIC | RO | 0 | 清除接收 FIFO 上溢中断 读该寄存器清除接收 FIFO 上溢中断，写操作无效 |
|----------|-------|----|---|---|

接收 FIFO 下溢中断清除寄存器 (RXUICLR)

ADDR: 0x40004040

| 位域 | 名称 | 类型 | 复位值 | 描述 |
|-------------|----------|----|-----|---|
| 31:1 | REVERSED | — | — | 保留 |
| 0 | RXUIC | RO | 0 | 清除接收 FIFO 下溢中断 读该寄存器清除接收 FIFO 下溢中断，写操作无效 |

多主竞争中断清除寄存器 (MSTICLR)

ADDR: 0x40004044

| 位域 | 名称 | 类型 | 复位值 | 描述 |
|-------------|----------|----|-----|---------------------------------|
| 31:1 | REVERSED | — | — | 保留 |
| 0 | MSTIC | RO | 0 | 清除多主竞争中断 读该寄存器清除多主竞争中断，写操作无效 |

中断清除寄存器 (INTCLR)

ADDR: 0x40004048

| 位域 | 名称 | 类型 | 复位值 | 描述 |
|-------------|----------|----|------|--|
| 31:1 | REVERSED | — | — | 保留 |
| 0 | IC | RO | 0x00 | 清除中断 读该寄存器清除 TXO, RXU, RXO 和 MST 中断，写操作无效 |

数据寄存器 (DATA)

ADDR: 0x40004060

| 位域 | 名称 | 类型 | 复位值 | 描述 |
|--------------|----------|----|------|---|
| 31:16 | REVERSED | — | — | 保留 |
| 15:0 | DR | RO | 0x00 | 数据寄存器 读操作：读取接收 FIFO 缓冲区数据 写操作：向发送 FIFO 缓冲区写数据 |

6.13 脉冲宽度调制（PWM）发生器

6.13.1 特性

- 3 组 PWM 发生器，产生 6 路 PWM 信号
- 灵活的 PWM 产生方法
- 自带死区发生器
- 灵活可控的输出控制模块
- 丰富的中断机制和 ADC 触发

6.13.2 功能

脉宽调制（PWM）为一种对模拟信号电平进行数字化编码的方法。在脉宽调制中使用高分辨率计数器来产生方波，通过调整方波的占空比来对模拟信号电平进行编码，通常使用在开关电源和电机控制中。

PWM 模块由 3 路 PWM 发生器模块 1 组控制模块组成。每路 PWM 发生器模块包含 1 组 PWM 信号发生器，死区发生器和中断/ADC-触发 选择器。而控制模块决定了 PWM 信号的极性，以及将哪个信号传递到管脚。每组 PWM 发生器模块产生两路 PWM 信号，此两路 PWM 信号可以是独立的信号，也可以是一对插入了死区延迟的互补信号。这些 PWM 发生器的输出信号在传递到器件管脚之前由输出控制模块管理。

PWM 模块具有较强的灵活性，可以产生简单的 PWM 信号，也可以产生带死区延迟的成对 PWM 信号，如供 H 桥驱动电路使用的信号。3 个发生器模块也可产生 3 相全桥所需的完整 6 通道门控。

PWM 模块每组 PWM 发生器都有一个 16 位定时器，两个比较器，可以产生两路 PWM。

在 PWM 发生器运作时，定时器在不断计数并和两个比较器的值进行比较，可以在和比较器相等时或者定时器计数值为零、为装载值时对输出的 PWM 产生影响。



图 6-19 PWM 结构示意图

PWM 定时器

PWM 定时器输出 3 个信号，这些信号在生成 PWM 信号的过程中使用。一个是方向信号（在递减计数模式中，该信号始终为低电平，在先递增后递减计数模式中，则是在高低电平之间切换）。另外两个信号为零脉冲和装载脉冲。当计数器计数值为 0 时，零脉冲信号发出一个宽度等于时钟周期的高电平脉冲；当计数器计数值等于装载值时，装载脉冲也发出一个宽度等于时钟周期的高电平脉冲。

PWM 比较器

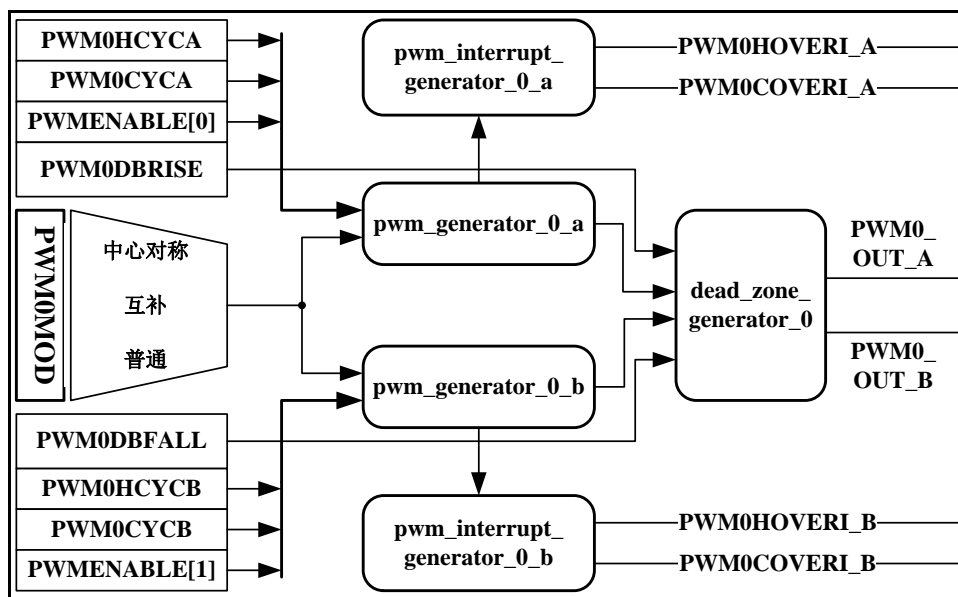
PWM 发生器含两个比较器，用于监控计数器的值。当比较器的值与计数器的值相等时，比较器输出宽度为单时钟周期的高电平脉冲。在先递增后递减计数模式中，比较器在递增和递减计数时都要进行比较，因此必须通过计数器的方向信号来限定。这些限定脉冲在生成 PWM 信号的过程中使用。如果任一比较器的值大于计数器的装载值，则该比较器永远不会输出高电平脉冲。

死区发生器

死区发生器仅在互补模式下有效。互补模式下，两路 PWM 信号为一组，丢弃第二路 PWM 信号，并在第一路 PWM 信号基础上产生第二路 PWM 信号，两路信号为互补输出。从 PWM 发生器产生的两路 PWM 信号被传递到死区发生器。如果死区发生器禁能，则 PWM 信号只简单地通过该模块，不会发生改变。如果死区发生器使能，则可在第一路 PWM 信号上升沿（前死区）或第二路 PWM 信号上升沿（后死区）产生延迟（也可同时产生），延迟时间可通过配置 PWMxDBRISE 及 PWMxDBFALL 寄存器进行更改。死区示意图如下图所示（阴影部分表示死区）



图 6-20 PWM 死区发生示意图

PWMA 和 PWMB 是一对高电平有效的信号，并且其中一个信号总是为高电平。但在跳变处的那段可编程延迟时间除外，都为低电平。这样这两个信号便可用来驱动半-H 桥（half-H bridge），又由于它们带有死区延迟，因而还可以避免冲过电流(shoot through current)破坏电力功率器件。

输出控制模块

PWM 发生器模块产生的是两路原始的 PWM 信号，输出控制模块在 PWM 信号进入芯片管脚之前要对其最后的状态进行控制。

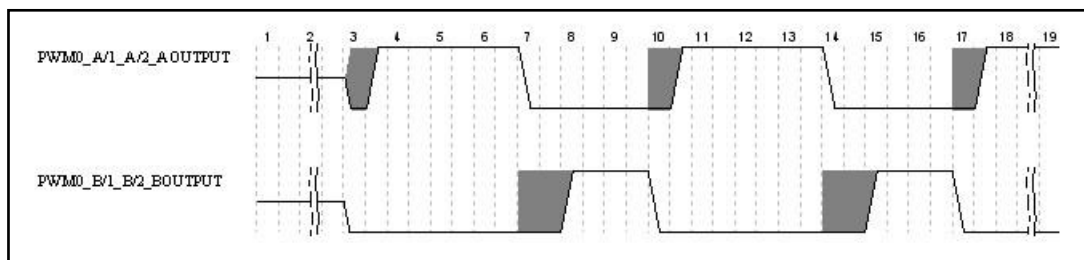
输出控制模块主要有 2 项功能：

- 输出使能，只有被使能的 PWM 信号才能反映到芯片管脚上
- 输出反相控制，如果使能，则 PWM 信号输出到管脚时会 180° 反相

中断触发控制单元

PWM 模块能够发出两种情况的中断，分别为高电平结束中断和周期开始中断。中断发生由中断状态寄存器标识，可以通过中断清除寄存器清除中断状态，不用的中断可由中断屏蔽寄存器进行屏蔽。

PWM 普通模式

普通模式下，每一路 PWM 独立配置，彼此间相互无影响，起始输出为高，波形下图所示。



图 6-21 PWM 普通模式波形示意图

普通模式配置流程如下：

- 写 0x00 至相应的模式寄存器 MOD
- 设置周期长度寄存器

- 设置高电平周期寄存器
- 设置中断屏蔽寄存器
- 编写对应的中断服务程序
- 使能相应的中断
- 设置 PWM 使能寄存器

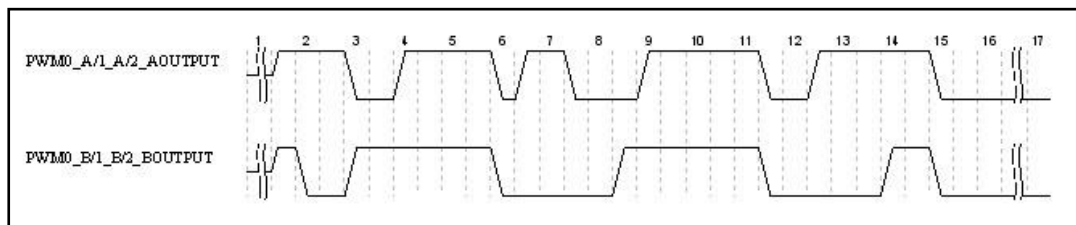
PWM 互补模式

互补模式下，两路输出为一组，第一路起始输出为高，第二路输出为第一路输出波形的反向，并可配置死区发生器，波形如下图。



图 6-22 PWM 未开启死区的互补模式示意图



图 6-23 PWM 开启死区的互补模式示意图

互补模式配置流程如下：

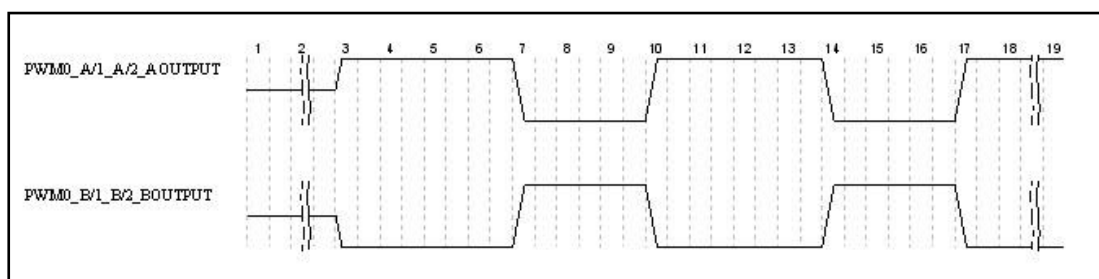
- 写 0x01 至相应的模式寄存器 MOD
- 设置周期长度寄存器
- 设置高电平周期寄存器
- 设置死区寄存器
- 设置中断屏蔽寄存器
- 编写对应的中断服务程序
- 使能相应的中断
- 设置 PWM 使能寄存器

PWM 中心对称模式

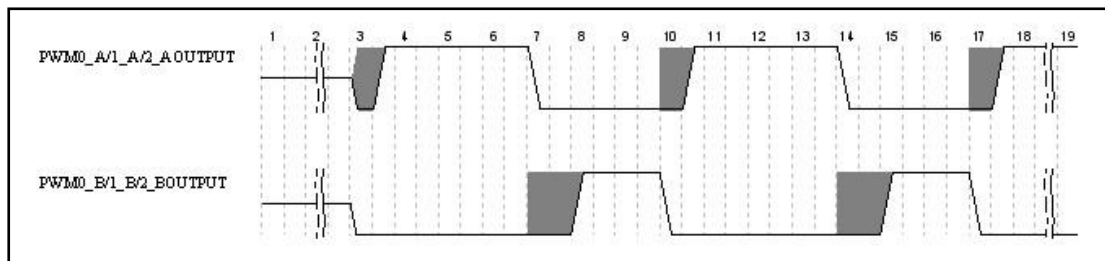
中心对称模式下，每路 PWM 单独使用，两周期为一个对称单元，如下图所示



图 6-24 PWM 中心对称模式示意图

互补模式配置流程如下：

- 写 0x03 至相应的模式寄存器 MOD
- 设置周期寄存器
- 设置高电平周期寄存器
- 设置中断屏蔽寄存器
- 编写对应的中断服务程序
- 使能相应的中断
- 设置 PWM 使能寄存器

PWM 刹车模块

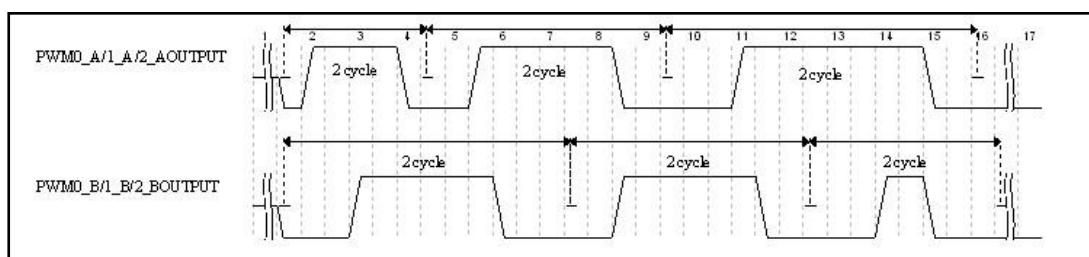
PWM 模块配置了刹车功能，通过 PWMSHUTDOWN 寄存器相应位进行配置，可应用于电机控制等领域。具有如下特性：

- 刹车模块为三组 PWM 共享：可通过配置 PWMSCE 位域进行通道选择，配置指定通道组响应刹车信号
- 触发方式可配置：可通过 PWMSIL 位对触发方式进行配置。当该位置 1 时，高电平触发刹车。当该位清 0 时，低电平触发刹车。
- 触发信号具有滤波功能：当采样信号连续三个时钟周期（以 PWM 输入时钟计）满足触发条件时，刹车被触发，PWM 模块进行响应。
- 刹车后输出方式可配置：通过 PWMSOL 进行配置，当该位置 1 时，刹车功能触发后 PWM 模块输出高电平直至刹车取消。当该位置 0 时，刹车功能触发后 PWM 模块输出低电平直至刹车取消。
- 刹车取消方式：通过刹车输入端电平反向进行取消。当刹车触发后，输入端输入触发电平的反向电平并连续稳定三个周期后，刹车取消。若刹车有效信号保持，则 PWM 输出模块不会工作，输出信号始终为 PWMSOL 位设置电平。
- 刹车响应方式可配置：通过 PWMSOL 进行配置。刹车行为发生后，当该位为 1 时，

PWM 模块使能位清 0，同时计数器清 0，PWM 模块不工作，引脚输出指定电平直至刹车取消。当该位为 0 时，PWM 模块正常工作，取消刹车后，引脚强制输出电平取消，PWM 模块继续工作。

- 刹车中断：刹车被触发后，中断状态寄存器（INTSTATUS）BIT16 位被置 1，PWM 中断被触发。可通过中断清除寄存器（PWMINTCLR）进行清除操作。

PWM 中断服务程序的编写

- 查询中断状态寄存器 INTSTAT
- 编写对应的中断处理程序
- 读中断清除寄存器 INTCLR，清除相应的中断

6.13.3 寄存器映射

PWM BASE: 0x40016000

| 名称 | 偏移量 | 类型 | 复位值 | 描述 |
|----------------------|---------------|-----|------|-----------------|
| PWM0MOD | 0x00 | R/W | 0x00 | PWM0 模式寄存器 |
| PWM0CYCA | 0x04 | R/W | 0x00 | PWM0A 路周期长度寄存器 |
| PWM0HCYCA | 0x08 | R/W | 0x00 | PWM0A 路高电平长度寄存器 |
| PWM0DBRISE | 0x0C | R/W | 0x00 | PWM0 死区上升沿延迟寄存器 |
| PWM0CYCB | 0x10 | R/W | 0x00 | PWM0B 路周期长度寄存器 |
| PWM0HCYCB | 0x14 | R/W | 0x00 | PWM0B 路高电平长度寄存器 |
| PWM0DBFALL | 0x18 | R/W | 0x00 | PWM0 死区下降沿延迟寄存器 |
| RESERVED | 0x1C | R/W | 0x00 | 保留 |
| PWM1MOD | 0x20 | R/W | 0x00 | PWM1 模式寄存器 |
| PWM1CYCA | 0x24 | R/W | 0x00 | PWM1A 路周期长度寄存器 |
| PWM1HCYCA | 0x28 | R/W | 0x00 | PWM1A 路高电平长度寄存器 |
| PWM1DBRISE | 0x2C | R/W | 0x00 | PWM1 死区上升沿延迟寄存器 |
| PWM1CYCB | 0x30 | R/W | 0x00 | PWM1B 路周期长度寄存器 |
| PWM1HCYCB | 0x34 | R/W | 0x00 | PWM1B 路高电平长度寄存器 |
| PWM1DBFALL | 0x38 | R/W | 0x00 | PWM1 死区下降沿延迟寄存器 |
| RESERVED | 0x3C | — | — | 保留 |
| PWM2MOD | 0x40 | R/W | 0x00 | PWM2 模式寄存器 |
| PWM2CYCA | 0x44 | R/W | 0x00 | PWM2A 路周期长度寄存器 |
| PWM2HCYCA | 0x48 | R/W | 0x00 | PWM2A 路高电平长度寄存器 |
| PWM2DBRISE | 0x4C | R/W | 0x00 | PWM2 死区上升沿延迟寄存器 |
| PWM2CYCB | 0x50 | R/W | 0x00 | PWM2B 路周期长度寄存器 |
| PWM2HCYCB | 0x54 | R/W | 0x00 | PWM2B 路高电平长度寄存器 |
| PWM2DBFALL | 0x58 | R/W | 0x00 | PWM2 死区下降沿延迟寄存器 |
| RESERVED | 0x5C | — | — | 保留 |
| PWMSHUTDOWN | 0x60 | R/W | 0x00 | PWM 刹车控制寄存器 |
| RESERVED | 0x64 ~0x7C | — | — | 保留 |
| PWMENABLE | 0x80 | R/W | 0x00 | PWM 使能寄存器 |
| PWMINTEN | 0x84 | R/W | 0x00 | PWM 中断使能寄存器 |
| PWMINTSTAT | 0x88 | R/W | 0x00 | PWM 中断状态寄存器 |
| PWMINTCLR | 0x8C | R/W | 0x00 | PWM 中断清除寄存器 |
| PWMINTMASK | 0x90 | R/W | 0x00 | PWM 中断屏蔽寄存器 |
| PWMINTRAWSTAT | 0x94 | R | 0x00 | PWM 中断初始状态寄存器 |
| PWMINTOF | 0x98 | R | 0x00 | PWM 中断溢出标志 |

6.13.4 寄存器描述

PWM 工作模式寄存器 xMOD

ADDR: 0x40016000+0x20*x(x=0,1,2)

| 位域 | 名称 | 类型 | 复位值 | 描述 |
|------|----------|-----|-----|---------------------------------------|
| 31:2 | REVERSED | — | — | 保留 |
| 1 | 中心对称 | R/W | 0 | 中心对称输出模式 0: 左对齐输出模式 1: 中心对称输出模式 |
| 0 | 互补模式 | R/W | 0 | 互补输出模式 0: 普通输出 1: 互补输出 |

周期长度寄存器 xCYCA

ADDR: 0x40016004+0x20*x(x=0,1,2)

| 位域 | 名称 | 类型 | 复位值 | 描述 |
|-------|----------|-----|-----|--|
| 31:16 | REVERSED | — | — | 保留 |
| 15:0 | A 路周期长度 | R/W | 0 | PWM xA 路周期长度, 即一个 PWM 周期包含 PWM 输入时钟的个数 |

周期长度寄存器 xCYCB

ADDR: 0x40016010+0x20*x(x=0,1,2)

| 位域 | 名称 | 类型 | 复位值 | 描述 |
|-------|----------|-----|-----|---|
| 31:16 | REVERSED | — | — | 保留 |
| 15:0 | B 路周期长度 | R/W | 0 | PWM xB 路周期长度, 即一个 PWM 周期包含 PWM 输入时钟的个数 互补输出时设为 0 |

高电平长度寄存器 xHCYCA

ADDR: 0x40016008+0x20*x(x=0,1,2)

| 位域 | 名称 | 类型 | 复位值 | 描述 |
|-------|----------|-----|-----|--|
| 31:16 | REVERSED | — | — | 保留 |
| 15:0 | A 路高电平长度 | R/W | 0 | PWM xA 路高电平长度, 即一个 PWM 周期内高电平长度 (占空比), 以 PWM 输入时钟为单位 |

高电平长度寄存器 xHCYCB

ADDR: 0x40016014+0x20*x(x=0,1,2)

| 位域 | 名称 | 类型 | 复位值 | 描述 |
|----|----|----|-----|----|
|----|----|----|-----|----|

| | | | | |
|--------------|----------|-----|---|---|
| 31:16 | REVERSED | — | — | 保留 |
| 15:0 | B 路高电平长度 | R/W | 0 | PWM xB 路高电平长度，即一个 PWM 周期内高电平长度（占空比），以 PWM 输入时钟为单位 |

上升沿死区寄存器 xDBRISE

ADDR: 0x4001600C+0x20*x(x=0,1,2)

| 位域 | 名称 | 类型 | 复位值 | 描述 |
|--------------|-----------------|-----|-----|---|
| 31:16 | REVERSED | — | — | 保留 |
| 15:0 | A 路上升沿死区长度（前死区） | R/W | 0 | 配置为互补模式时，xA 路 PWM 上升沿向后延迟长度（以 PWM 输入时钟为单位，仅互补模式下有效） |

下降沿死区寄存器 DBFALL

ADDR: 0x40016018+0x20*x(x=0,1,2)

| 位域 | 名称 | 类型 | 复位值 | 描述 |
|--------------|-----------------|-----|-----|---|
| 31:16 | REVERSED | — | — | 保留 |
| 15:0 | B 路上升沿死区长度（后死区） | R/W | 0 | 配置为互补模式时，xB 路 PWM 上升沿向后延迟长度（以 PWM 输入时钟为单位，仅互补模式下有效） |

PWM 刹车控制寄存器 PWMSHUTDOWN

ADDR: 0x4001601C

| 位域 | 名称 | 类型 | 复位值 | 描述 |
|-------------|----------|-----|-----|---|
| 31:8 | REVERSED | — | — | 保留 |
| 7 | PWMSTAT | R | 0 | 刹车状态标志位 0: 未刹车 1: 已刹车 |
| 6 | PWMSDOL | R/W | 0 | 刹车后输出电平配置位 0: 禁止 1: 使能 |
| 5 | PWMSDIL | R/W | 0 | 刹车触发条件配置位 0: 低电平触发 1: 高电平触发 |
| 4 | PWMSDM | R/W | 0 | 刹车方式配置位（方式说明见 12.3.4 节） 0: 方式 A 1: 方式 B |
| 3 | PWM2SDC | R/W | 0 | PWM 2 组刹车使能位 0: 禁止 1: 使能 |
| 2 | PWM1SDC | R/W | 0 | PWM 1 组刹车使能位 0: 禁止 |

| | | | | |
|----------|---------|-----|---|--------------------------------|
| | | | | 1: 使能 |
| 1 | PWM0SDC | R/W | 0 | PWM 0 组刹车使能位 0: 禁止 1: 使能 |
| 0 | PWMSDEN | R/W | 0 | 刹车功能使能位 0: 禁止 1: 使能 |

PWM 使能寄存器 ENABLE

ADDR: 0x40016020

| 位域 | 名称 | 类型 | 复位值 | 描述 |
|-------------|-----------|-----|-----|----------------|
| 31:6 | REVERSED | — | — | 保留 |
| 5 | PWM2B 路使能 | R/W | 0 | 0: 禁止 1: 使能 |
| 4 | PWM2A 路使能 | R/W | 0 | 0: 禁止 1: 使能 |
| 3 | PWM1B 路使能 | R/W | 0 | 0: 禁止 1: 使能 |
| 2 | PWM1A 路使能 | R/W | 0 | 0: 禁止 1: 使能 |
| 1 | PWM0B 路使能 | R/W | 0 | 0: 禁止 1: 使能 |
| 0 | PWM0A 路使能 | R/W | 0 | 0: 禁止 1: 使能 |

PWM 中断屏蔽寄存器 INTMASK

ADDR: 0x40016024

| 位域 | 名称 | 类型 | 复位值 | 描述 |
|--------------|---------------|-----|-----|-----------------|
| 31:17 | REVERSED | — | — | 保留 |
| 16 | PWM 刹车中断 | R/W | 0 | 1: 非屏蔽 1: 屏蔽 |
| 15:14 | REVERSED | — | — | 保留 |
| 13 | PWM2B 路周期开始中断 | R/W | 0 | 0: 非屏蔽 1: 屏蔽 |
| 12 | PWM2A 路周期开始中断 | R/W | 0 | 0: 非屏蔽 1: 屏蔽 |
| 11 | PWM1B 路周期开始中断 | R/W | 0 | 0: 非屏蔽 1: 屏蔽 |
| 10 | PWM1A 路周期开始中断 | R/W | 0 | 0: 非屏蔽 1: 屏蔽 |
| 9 | PWM0B 路周 | R/W | 0 | 0: 非屏蔽 |

| | | | | |
|------------|----------------|-----|---|-----------------|
| | 期开始中断 | | | 1: 屏蔽 |
| 8 | PWM0A 路周期开始中断 | R/W | 0 | 0: 非屏蔽 1: 屏蔽 |
| 7:6 | REVERSED | — | — | 保留 |
| 5 | PWM2B 路高电平结束中断 | R/W | 0 | 0: 非屏蔽 1: 屏蔽 |
| 4 | PWM2A 路高电平结束中断 | R/W | 0 | 0: 非屏蔽 1: 屏蔽 |
| 3 | PWM1B 路高电平结束中断 | R/W | 0 | 0: 非屏蔽 1: 屏蔽 |
| 2 | PWM1A 路高电平结束中断 | R/W | 0 | 0: 非屏蔽 1: 屏蔽 |
| 1 | PWM0B 路高电平结束中断 | R/W | 0 | 0: 非屏蔽 1: 屏蔽 |
| 0 | PWM0A 路高电平结束中断 | R/W | 0 | 0: 非屏蔽 1: 屏蔽 |

PWM 中断状态寄存器 INTSTATUS

ADDR: 0x40016028

| 位域 | 名称 | 类型 | 复位值 | 描述 |
|--------------|----------------|----|-----|----------------------|
| 31:17 | REVERSED | — | — | 保留 |
| 16 | PWM 刹车中断 | RO | 0 | 0: 无中断发生 1: 有中断发生 |
| 15:14 | REVERSED | — | — | 保留 |
| 12 | PWM2B 路周期开始中断 | RO | 0 | 0: 无中断发生 1: 有中断发生 |
| 12 | PWM2A 路周期开始中断 | RO | 0 | 0: 无中断发生 1: 有中断发生 |
| 11 | PWM1B 路周期开始中断 | RO | 0 | 0: 无中断发生 1: 有中断发生 |
| 10 | PWM1A 路周期开始中断 | RO | 0 | 0: 无中断发生 1: 有中断发生 |
| 9 | PWM0B 路周期开始中断 | RO | 0 | 0: 无中断发生 1: 有中断发生 |
| 8 | PWM0A 路周期开始中断 | RO | 0 | 0: 无中断发生 1: 有中断发生 |
| 7:6 | REVERSED | — | — | 保留 |
| 5 | PWM2B 路高电平结束中断 | RO | 0 | 0: 无中断发生 1: 有中断发生 |
| 4 | PWM2A 路高 | RO | 0 | 0: 无中断发生 |

| | | | | |
|----------|----------------|----|---|----------------------|
| | 电平结束中断 | | | 1: 有中断发生 |
| 3 | PWM1B 路高电平结束中断 | RO | 0 | 0: 无中断发生 1: 有中断发生 |
| 2 | PWM1A 路高电平结束中断 | RO | 0 | 0: 无中断发生 1: 有中断发生 |
| 1 | PWM0B 路高电平结束中断 | RO | 0 | 0: 无中断发生 1: 有中断发生 |
| 0 | PWM0A 路高电平结束中断 | RO | 0 | 0: 无中断发生 1: 有中断发生 |

PWM 中断清除寄存器 INTCLR

ADDR: 0x4001602C

| 位域 | 名称 | 类型 | 复位值 | 描述 |
|--------------|------------------|----|-----|--------------|
| 31:17 | REVERSED | — | — | 保留 |
| 16 | PWM 刹车中断 | RO | 0 | 写清除中断状态, 读无效 |
| 15:14 | REVERSED | — | — | 保留 |
| 13 | PWM2B 路周期开始中断清除 | RO | 0 | 写清除中断状态, 读无效 |
| 12 | PWM2A 路周期开始中断清除 | RO | 0 | 写清除中断状态, 读无效 |
| 11 | PWM1B 路周期开始中断清除 | RO | 0 | 写清除中断状态, 读无效 |
| 10 | PWM1A 路周期开始中断清除 | RO | 0 | 写清除中断状态, 读无效 |
| 9 | PWM0B 路周期开始中断清除 | RO | 0 | 写清除中断状态, 读无效 |
| 8 | PWM0A 路周期开始中断清除 | RO | 0 | 写清除中断状态, 读无效 |
| 7:6 | REVERSED | — | — | 保留 |
| 5 | PWM2B 路高电平结束中断清除 | RO | 0 | 写清除中断状态, 读无效 |
| 4 | PWM2A 路高电平结束中断清除 | RO | 0 | 写清除中断状态, 读无效 |

| | | | | |
|----------|------------------|----|---|-------------|
| 3 | PWM1B 路高电平结束中断清除 | RO | 0 | 写清除中断状态，读无效 |
| 2 | PWM1A 路高电平结束中断清除 | RO | 0 | 写清除中断状态，读无效 |
| 1 | PWM0B 路高电平结束中断清除 | RO | 0 | 写清除中断状态，读无效 |
| 0 | PWM0A 路高电平结束中断清除 | RO | 0 | 写清除中断状态，读无效 |

6.14 模拟数字转换器（ADC）

6.14.1 特性

- 模拟输入电压: 0~Vref (Max to Vdd)
- 12-bits 分辨率和 10-bits 精确度保证;
- 多达 8 路单端输入通道;
- 最大 ADC 时钟频率 13MHz;
- 高达 1MSPS 转换速率;
- 四种运作模式:
 - Single mode: A/D 转换在指定通道完成一次;
 - Single-cycle scan mode: A/D 转换在指定通道完成一个周期 (从低数通道到高数通道);
 - Continuous scan mode: A/D 转换器连续执行 Single-cycle scan mode 走到软件停止 A/D 转换;
 - Burst mode: A/D 转换采样和转换指定单个通道, 并存入 FIFO;
- 灵活的 A/D 转换开始条件:
 - 软件向 ADCR 寄存器的 ad_en 位写 1;
 - 外部 PWM 自动触发;
- 每通道转换结果存储在数据寄存器内, 并带有 valid/overrun 标志
- 转换结果可和指定的值相比较 当转换值和设定值相匹配时, 根据用户设定产生中断请求

6.14.2 功能

ADC 模块支持四种操作模式, 包括单触发模式, Burst 模式, 单周期扫描模式以及连续扫描模式。同时, 可与比较器/放大器协同工作, 并支持在转换完成后进行比较, 并以中断方式通知核进行处理。结构示意图如下。



图 6-25 SAR ADC 结构示意图

单触发模式

单触发模式主要用于对固定模拟量的转换及监控。在单触发模式下，A/D 转换遵循单通道模式，其运作流程如下：

- 当 ADCR 寄存器 AD_EN 置位 1 时，开始 A/D 转换，可通过软件或外部触发输入
- 当 A/D 转换完成，A/D 转换的数据值将传递给相应通道数据寄存器
- A/D 转换完成后，ADCST 寄存器对应 ADF 位将被置 1。若此时 ADCMSK 寄存器 ADF_MSK 位已置 1，则将产生 ADINT 中断请求
- A/D 转换期间，AD_EN 位为高。A/D 转换结束，AD_EN 位自动清 0，A/D 转换器进入 idle 模式

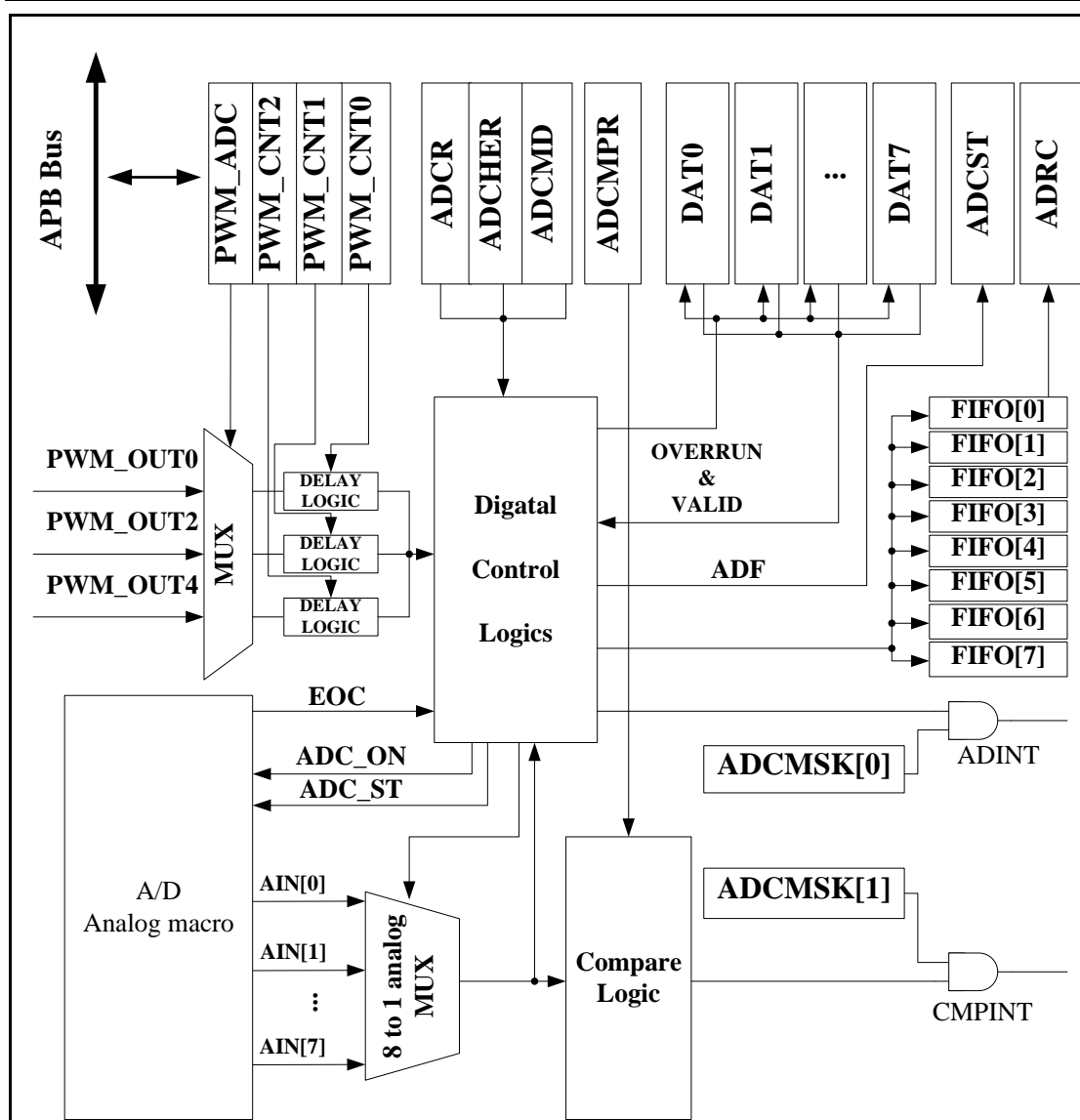
Burst 模式

在 Burst 模式下, A/D 转换会采样和转换指定的独立通道, 并将采样值存储在 FIFO 中, 具体操作步骤如下:

- 软件置 ADCR 的 AD_EN 位为 1 或由外部触发输入 (PWM), 开始 A/D 转换
- 当 A/D 转换完成后, 结果送入 FIFO, 可以从 A/D 数据寄存器中读取
- 多于 4 个采样时, ADCST 的 ADF 位将置 1。如果此时 ADCMSK 寄存器 ADF_MSK 位置 1, 在 A/D 转换完成时就会产生 ADINT 中断请求
- AD_EN 保持为 1 时, 重复步骤 2 到步骤 3。当 AD_EN 位清零时, A/D 转换停止, A/D 转换器进入空闲状态

注:在 burst 模式下, 如果软件使能多个通道, 最小通道进行转换, 其他通道不转换。

单周期扫描模式

在单周期模式下, A/D 将从最小通道向最大通道 进行转换, 具体流程如下:

- 软件置位 ADCR 寄存器的 AD_EN 位或外部触发输入, 开始从最小通道的 A/D 转换
- 每路 A/D 转换完成后, A/D 转换数值将装载到相应数据寄存器中
- 当所选择的通道转换完成后, ADCST 的 ADF 位置 1, 如果此时 ADCMSK 寄存器 ADF_MSK 位也置 1, 在 A/D 转换结束后就会有 ADINT 中断请求。A/D 转换结束, AD_EN 位将自动清 0, A/D 转换器进入 idle 模式。若在 A/D 转换过程中将 AD_EN 清 0, A/D 转换将自动停止, 转入 idle 模式

连续扫描模式

连续扫描模式需使能 ADCHE 寄存器的相应位, 则 A/D 转换在指定通道进行, 最多支持 8 通道 ADC。操作步骤如下:

- 软件置位 ADCR 寄存器的 AD_EN 位或由外部触发输入, 开始最低编号通道的 A/D 转换
- 每路 A/D 转换完成后, A/D 转换数值将装载到相应数据寄存器中
- 当被选择的通道数都转换完成后, ADCST 寄存器中 ADF 位将被置 1。若此时 ADCMSK 寄存器中 ADF_MSK 位被置 1, 则当 A/D 转换完成后, 将产生 ADINT 中断请求., 且继续从被使能的最低通道继续采样
- 只要 AD_EN 位保持为 1, 就重复步骤 2 到 3。当 AD_EN 位被清 0, A/D 转换停止, A/D 转换器进入空闲状态。当 AD_EN 清 0, ADC 控制器将完成当前转换, 最低 ADC 的使能通道的结果将不确定

比较模式下转换结果监控

芯片提供比较寄存器 ADCMPR 用以监控 A/D 转换模块指定通道的转换结果值。可通过设定该寄存器 CMPCH (通道选择) 位和 CMPCOND (比较条件) 位监控选定的通道,

用以检查转换值与指定值 CMPD(比较数值)之间的关系。当比较结果和预设定相匹配，比较计数器将加 1，当计数器的值和设定值 (CMPMATCNT+1) 匹配，ADCST 的 CMPF 位将置 1，若此时 ADCMSK 寄存器 CMP_MSK 置 1，将产生 ADINT 中断请求。

中断方式配置

中断电路如下图所示：



图 6-26 SAR ADC 中断示意图

PWM 触发 ADC 采样

芯片具有 PWM 输出上升沿触发 ADC 进行采样功能，并且可延迟触发时间；如果当前 ADC 正处于采样过程中，则会在采样结束后响应 PWM 触发再次进行采样；6 路 PWM 中第 1 路、第 3 路、第 5 路可以触发 ADC 进行采样，分别由寄存器 PWM_ADC 的第 0 位、第 1 位、第 2 位控制；可对 PWM 输出上升沿延迟若干时钟周期再触发 ADC 进行采样，延迟时间可通过寄存器 PWM_CNT0、PWM_CNT2、PWM_CNT4 进行配置；具体操作步骤如下：

- 配置 PWM_ADC 寄存器，使能第 0 路(PWM0A)、第 2 路(PWM1A)、第 4 路 (PWM2A)PWM 中的一路或几路触发 ADC 进行采样
- 相应的分别配置 PWM_CNT0、PWM_CNT2、PWM_CNT4 寄存器配置延迟采样的延迟时间
- 通道选择如下表

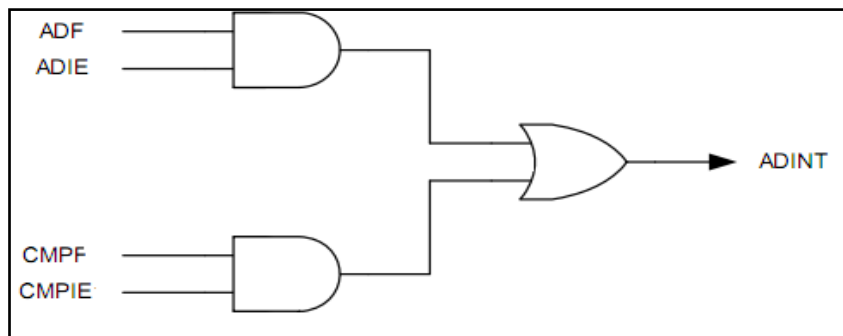
| PWM 触发 ADC 进行采样通道选择方式 | | | | | | | | | | |
|-----------------------|--------|--------|-------------|---|---|---|---|---|---|---|
| PA4_EN | PA2_EN | PA0_EN | ADC_CHANNEL | | | | | | | |
| 0 | 0 | 1 | 0 | 0 | 0 | 0 | 0 | 0 | 0 | 1 |
| 0 | 1 | 0 | 0 | 0 | 0 | 0 | 0 | 0 | 1 | 0 |
| 1 | 0 | 0 | 0 | 0 | 0 | 0 | 0 | 1 | 0 | 0 |
| 0 | 1 | 1 | 0 | 0 | 0 | 0 | 0 | 0 | 1 | 1 |
| 1 | 1 | 0 | 0 | 0 | 0 | 0 | 0 | 1 | 1 | 0 |
| 1 | 0 | 1 | 0 | 0 | 0 | 0 | 0 | 1 | 0 | 1 |
| 1 | 1 | 1 | 0 | 0 | 0 | 0 | 0 | 1 | 1 | 1 |

6.14.3 寄存器映射

SAR-ADC BASE: 0x40017000

| 名称 | 偏移量 | 类型 | 复位值 | 描述 |
|-----------------|------|-----|------|--------------------------|
| DAT0 | 0x00 | R/W | 0x00 | A/D 数据寄存器 0 |
| DAT 1 | 0x04 | R/W | 0x00 | A/D 数据寄存器 1 |
| DAT 2 | 0x08 | R/W | 0x00 | A/D 数据寄存器 2 |
| DAT 3 | 0x0C | R/W | 0x00 | A/D 数据寄存器 3 |
| DAT 4 | 0x10 | R/W | 0x00 | A/D 数据寄存器 4 |
| DAT 5 | 0x14 | R/W | 0x00 | A/D 数据寄存器 5 |
| DAT 6 | 0x18 | R/W | 0x00 | A/D 数据寄存器 6 |
| DAT 7 | 0x1C | R/W | 0x00 | A/D 数据寄存器 7 |
| ADDRC | 0x20 | R/W | 0x00 | 当 burst 模式下，存储最近的 8 次转化值 |
| ADCHER | 0x24 | R/W | 0x00 | 通道使能寄存器 |
| ADCR | 0x28 | R/W | 0x00 | 控制寄存器 |
| ADCMD | 0x2C | R/W | 0x00 | ADC 模式寄存器 |
| ADCMPR | 0x30 | R/W | 0x00 | ADC 比较寄存器 |
| ADCMSK | 0x34 | R/W | 0x00 | ADC 屏蔽寄存器 |
| ADCST | 0x38 | R/W | 0x00 | ADC 状态寄存器 |
| PWM_ADC | 0x3C | R/W | 0x00 | PWM 触发 ADC 的使能寄存器 |
| PWM_CNT0 | 0x40 | R/W | 0x03 | 第 0 路 PWM 延迟采样延迟时间配置寄存器 |
| PWM_CNT1 | 0x44 | R/W | 0x03 | 第 2 路 PWM 延迟采样延迟时间配置寄存器 |
| PWM_CNT2 | 0x48 | R/W | 0x03 | 第 4 路 PWM 延迟采样延迟时间配置寄存器 |

6.14.4 寄存器描述

通道数据寄存器 DATx

ADDR: 0x40017000+0x4*x (x=0~7)

| 位域 | 名称 | 类型 | 复位值 | 描述 |
|--------------|----------|----|------|--------------------------------|
| 31:18 | REVERSED | — | — | 保留 |
| 17 | OVERRUN | RO | 0 | 本通道数据已满标志位，1 有效，读数据寄存器后清除 |
| 16 | VALID | RO | 0 | 本通道转换结束，数据可用标志位，1 有效，读数据寄存器后清除 |
| 15:12 | REVERSED | — | — | 保留 |
| 11:0 | DATA | RO | 0x00 | 相应通道的 AD 转化结果 |

寄存器 ADDR

ADDR: 0x40017020

| 位域 | 名称 | 类型 | 复位值 | 描述 |
|-------|----------|----|------|------------------------------|
| 31:12 | REVERSED | — | — | 保留 |
| 11:0 | DATA | RO | 0x00 | Burst 模式下相应通道最近的 8 个 AD 转化结果 |

寄存器 ADCHER

ADDR: 0x40017024

| 位域 | 名称 | 类型 | 复位值 | 描述 |
|------|----------|-----|-----|---|
| 31:8 | REVERSED | — | — | 保留 |
| 7 | C_EN7 | R/W | 0 | 1: AD 转化的第 7 个通道选通 0: AD 转化的第 7 个通道未选通 |
| 6 | C_EN6 | R/W | 0 | 1: AD 转化的第 6 个通道选通 0: AD 转化的第 6 个通道未选通 |
| 5 | C_EN5 | R/W | 0 | 1: AD 转化的第 5 个通道选通 0: AD 转化的第 5 个通道未选通 |
| 4 | C_EN4 | R/W | 0 | 1: AD 转化的第 4 个通道选通 0: AD 转化的第 4 个通道未选通 |
| 3 | C_EN3 | R/W | 0 | 1: AD 转化的第 3 个通道选通 0: AD 转化的第 3 个通道未选通 |
| 2 | C_EN2 | R/W | 0 | 1: AD 转化的第 2 个通道选通 0: AD 转化的第 2 个通道未选通 |
| 1 | C_EN1 | R/W | 0 | 1: AD 转化的第 1 个通道选通 0: AD 转化的第 1 个通道未选通 |
| 0 | C_EN0 | R/W | 0 | 1: AD 转化的第 0 个通道选通 0: AD 转化的第 0 个通道未选通 |

寄存器 ADCR

ADDR: 0x40017028

| 位域 | 名称 | 类型 | 复位值 | 描述 |
|------|----------|-----|-----|------------------|
| 31:2 | REVERSED | — | — | 保留 |
| 1 | AD_ON | R/W | 0 | ADC 上电, 1 有效 |
| 0 | AD_ST | R/W | 0 | ADC 开始信号使能, 1 有效 |

寄存器 ADCMD

ADDR: 0x4001702C

| 位域 | 名称 | 类型 | 复位值 | 描述 |
|------|----------|-----|-----|--|
| 31:4 | REVERSED | — | — | 保留 |
| 3 | MOD_S | R/W | 0 | Single mode: A/D 转换在指定通道完成一次 |
| 2 | MOD_B | R/W | 0 | Burst mode: A/D 转换 采样和转换指定单个通道, 并存入 FIFO |

| | | | | |
|---|--------|-----|---|---|
| 1 | MOD_CS | R/W | 0 | Continuous scan mode: A/D 转换器连续执行 Single-cycle scan mode 走到软件停止 A/D 转换 |
| 0 | MOD_SS | R/W | 0 | Single-cycle scan mode: A/D 转换在指定通道 完成一个周期 (从低数通道到高数通道) |

寄存器 ADCMPR

ADDR: 0x40017030

| 位域 | 名称 | 类型 | 复位值 | 描述 |
|-------|-----------|-----|-----|--|
| 31:28 | REVERSED | — | — | 保留 |
| 27:16 | CMPD | R/W | 0 | 比较数值 此 12 位数值将和指定通道的转换结果相比较, 在 scan 模式下(without imposing a load on software)软件可应用于监控外部模拟输入 pin 电压跃迁 |
| 15:12 | REVERSED | — | — | 保留 |
| 11:8 | CMPMATCNT | R/W | 0 | 比较匹配值 当指定 A/D 通道的转换值和比较条件 CMPCOND[2]相匹配, 内部计数器将相应的加 1. 当内部计数器的值达到设定值时, (CMPMATCNT +1) 硬件将置位 CMPF 位 |
| 7:6 | REVERSED | — | — | 保留 |
| 5:3 | CMPCH | R/W | 0 | Compare 通道选择 000 = 选择 通道 0 转换结果 001 = 选择 通道 1 转换结果 010 = 选择 通道 2 转换结果 011 = 选择 通道 3 转换结果 100 = 选择 通道 4 转换结果 101 = 选择 通道 5 转换结果 110 = 选择 通道 6 转换结果 111 = 选择 通道 7 转换结果 |
| 2 | CMPCOND | R/W | 0 | 比较条件 1 = 设置比较条件即当 12 位 A/D 转换结果大于或等于 12 位 CMPD(ADCMPRx[27:16]), 内部匹配计数器加 1 0 = 设置比较条件即当 12 位 A/D 转换结果小于 12 位 CMPD(ADCMPRx[27:16]), 内部匹配计数器加 1 注: 当内部计数器的值达到(CMPMATCNT +1), CMPF 置位 |
| 1 | REVERSED | — | — | 保留 |
| 0 | CMPEN | R/W | 0 | 比较使能 1 = 使能比较 0 = 禁止比较 该位置 1 使能 比较 CMPD[11:0] 特定通道的转换值 当转换数据下载到 ADDR 寄存器 |

寄存器 ADCMSK

ADDR: 0x40017034

| 位域 | 名称 | 类型 | 复位值 | 描述 |
|------|----------|-----|-----|-----------------------------|
| 31:2 | REVERSED | — | — | 保留 |
| 1 | CMP_MSK | R/W | 0 | 0: 屏蔽比较中断 1: 未屏蔽比较中断 |
| 0 | ADF_MSK | R/W | 0 | 0: 屏蔽转换结束中断 1: 未屏蔽转换结束中断 |

寄存器 ADCST

ADDR: 0x40017038

| 位域 | 名称 | 类型 | 复位值 | 描述 |
|-------|----------|-----|-----|---|
| 31:24 | REVERSED | — | — | 保留 |
| 23:16 | OVERRUN | RO | 0 | 结束运行标志, 每位对应一个通道 |
| 15:8 | VALID | RO | 0 | 数据有效标志位, 每位对应一个通道 |
| 7:2 | REVERSED | — | — | 保留 |
| 1 | CMPF0 | R/W | 0 | 比较标志位 选择 A/D 转换通道 结果和 ADCMPR 0 相匹配 该位置 1. 写 1 清该位 1 = ADDR 转换结果和 ADCMPR0 相匹配 0 = ADDR 转换结果和 ADCMPR0 不匹配 |
| 0 | ADF | R/W | 0 | A/D 转换结束标志位 状态标志位 指示 A/D 转换结束. ADF 在下列三个条件时置 1: 1. 单一模式下 A/D 转换结束时 2. 扫描模式下 A/D 在所有指定通道转换结束时 3. Burst 模式下, FIFO 多于 4 个 samples. 该标志写 1 清零 |

寄存器 PWM_ADC

ADDR: 0x4001703C

| 位域 | 名称 | 类型 | 复位值 | 描述 |
|------|----------|-----|-----|------------------------|
| 31:3 | REVERSED | — | — | 保留 |
| 2 | PA4_EN | R/W | 0 | 第 4 路 PWM 触发 ADC 使能寄存器 |
| 1 | PA2_EN | R/W | 0 | 第 2 路 PWM 触发 ADC 使能寄存器 |
| 0 | PA0_EN | R/W | 0 | 第 0 路 PWM 触发 ADC 使能寄存器 |

寄存器 PWM_CNT0

ADDR: 0x40017040

| 位域 | 名称 | 类型 | 复位值 | 描述 |
|-------|-----------|-----|-----|------------------------------------|
| 31:16 | REVERSED | — | — | 保留 |
| 15: 0 | PA0_DELAY | R/W | 0x3 | 第 0 路 PWM 延迟采样延迟时间配置寄存器, 写入值为延时周期数 |

寄存器 PWM_CNT1

ADDR: 0x40017044

| 位域 | 名称 | 类型 | 复位值 | 描述 |
|--------------|-----------|-----|-----|-------------------------------|
| 31:16 | REVERSED | — | — | 保留 |
| 15:0 | PA0_DELAY | R/W | 0x3 | 第2路PWM延迟采样延迟时间配置寄存器,写入值为延时周期数 |

寄存器 PWM_CNT2

ADDR: 0x40017048

| 位域 | 名称 | 类型 | 复位值 | 描述 |
|--------------|-----------|-----|-----|-------------------------------|
| 31:16 | REVERSED | — | — | 保留 |
| 15:0 | PA0_DELAY | R/W | 0x3 | 第4路PWM延迟采样延迟时间配置寄存器,写入值为延时周期数 |

6.15 比较器/放大器

6.15.1 功能

芯片包括 3 路模拟比较器/放大器。根据用户配置的工作模式不同 (OPx_MOD[2:0]) 可分别配置为比较器或放大器。结构如下图所示:



图 6-27 比较器/放大器结构示意图

比较器

当 OPx_MOD[2: 1]=10 或 OPx_MOD[2: 1]=01 时, 比较器/放大器模块工作在比较器模式。当其正极 (cpxinp) 输入大于负极 (cpxinn) 时, 结果为逻辑 0, 反之为逻辑 1。

每一路比较器可分别配置为 2 种输出模式, 分别是:

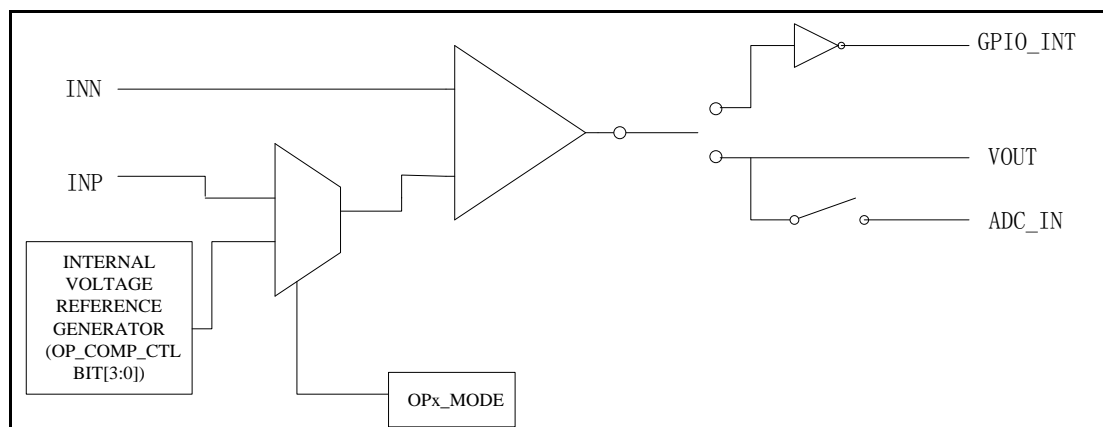
- 普通 GPIO 输入(OPx_MOD[2: 0]=011)
- 带有迟滞比较的 GPIO 输入(OPx_MOD[2: 0]=101)

在两种 GPIO 输入模式中, 比较器 CPx 的输出值会送往 cpxinn 管脚所复用的 gpio 端口。例如, 在使用比较器 0 时, cpxinn 与 PortA8 复用。那么当选择为普通 GPIO 输入模式时, 比较器的输出值会在 gpio 的 PortA8 的输入寄存器观察到; 如果配置了 GPIO 模块中的 PortA8 相应中断, 比较器 0 的输出变化会触发 PortA8 的中断。

放大器

当 OPx_MOD[2: 1]=11 时, 比较器/放大器模块工作在放大器模式。此时片上的放大器正极 (opxinp)、负极 (opxinn) 和输出端 (opxout) 为开环放大器的 3 个端口。可以搭建外电路以确定放大器的放大倍数。

每一路放大器可分别配置为 2 种输出模式, 分别是:

- ADC 输入 (OPx_MOD[2: 0]=110)
- 片外工作 (OPx_MOD[2: 0]=111)

当放大器工作在 ADC 输入模式时，放大器的输出端不仅反映在 opxout 引脚上，还会与 opxout 端所对应的 ADC 输入端相连通，使得读取 ADC 相应的输入端值即可知道放大器的输出电平。相对的片外工作模式中，放大器的输出只会影响 opxout 引脚电平，而不会关联到片内其他电路。用户需要使用片外电路对放大器输出值进行处理。

当工作在 ADC 输入模式时，正输入端可以选择使用内部电压基准。内部基准共 16 档可选。在正输入端使用内部电压基准时，原正输入端引脚可以被切换至数字信号模式正常完成数字引脚功能。

典型配置过程

比较器配置

- 配置需使用的比较器管脚使其切换为模拟信号模式，有两种情况：1) 比较器的两个输入都从片外给出，则比较器的正端输入引脚和负端输入引脚都要切换为模拟功能模式；2) 比较器的两个输入只有一个从片外给出，则只有比较器的负端输入引脚切换为模拟功能模式，且比较器的正端输入引脚必须切换为数字功能模式
- 如果比较器的两个输入只有一个从片外给出，则比较器的正端输入需要由片内基准电压提供，片内基准电压可通过片内基准寄存器 (OP_PREF[3: 0]) 配置
- 配置比较器/放大器工作模式寄存器 (OPx_MOD[2: 0])，选择合适的工作模式
- 配置负端输入引脚的中断模式，使得当比较器的输出结果符合中断配置时产生引脚中断

放大器配置

- 配置需使用的放大器管脚使其切换为模拟信号模式，放大器的 OP+、OP- 和 OP_OUT 都必须切换为模拟信号模式
- 配置比较器/放大器工作模式寄存器 (OPx_MOD[2: 0])，选择合适的工作模式
- 如果需要将放大器的输出信号输出给 ADC，则正确配置 ADC 的通道选择寄存器选中 OPA 的输出引脚作为 ADC 的当前转换通道

6.15.2 寄存器映射

OP_COMP_CTL BASE: 0x400F0000

| 名称 | 偏移量 | 类型 | 复位值 | 描述 |
|-------------|------|-----|------------|--------------|
| OP_COMP_CTL | 0x00 | R/W | 0x00001110 | 比较器/放大器配置寄存器 |

6.15.3 寄存器描述

OP_COMP_CTL

ADDR: 0x400F0000

| 位域 | 名称 | 类型 | 复位值 | 描述 |
|-------|----------|----|-----|----|
| 31:15 | REVERSED | — | — | 保留 |

| | | | | |
|--------------|-----------------|---------------|------------|--|
| 14:12 | OP2_MODE | 20: 18 | 001 | 比较器/放大器 2 工作模式 000: 保留 001: 关闭比较器/放大器模块 010: 放大器关闭, 比较器无迟滞, 对应路 ADC 接受片外模拟信号 011: 放大器关闭, 比较器无迟滞, 对应路 ADC 不接受片外模拟信号 100: 放大器关闭, 比较器有迟滞, 对应路 ADC 接受片外模拟信号 101: 放大器关闭, 比较器有迟滞, 对应路 ADC 不接受片外模拟信号 110: 放大器工作, 比较器关闭, 对应路 ADC 接受放大器输出的模拟信号 111: 放大器工作, 比较器关闭, 对应路 ADC 不接受模拟信号 |
| 11 | REVERSED | — | — | 保留 |
| 10:8 | OP1_MODE | R/W | 001 | 比较器/放大器 1 工作模式 000: 保留 001: 关闭比较器/放大器模块 010: 放大器关闭, 比较器无迟滞, 对应路 ADC 接受片外模拟信号 011: 放大器关闭, 比较器无迟滞, 对应路 ADC 不接受片外模拟信号 100: 放大器关闭, 比较器有迟滞, 对应路 ADC 接受片外模拟信号 101: 放大器关闭, 比较器有迟滞, 对应路 ADC 不接受片外模拟信号 110: 放大器工作, 比较器关闭, 对应路 ADC 接受放大器输出的模拟信号 111: 放大器工作, 比较器关闭, 对应路 ADC 不接受模拟信号 |
| 7 | REVERSED | — | — | 保留 |
| 6:4 | OP0_MODE | R/W | 001 | 比较器/放大器 0 工作模式 000: 保留 001: 关闭比较器/放大器模块 010: 放大器关闭, 比较器无迟滞, 对应路 ADC 接受片外模拟信号 011: 放大器关闭, 比较器无迟滞, 对应路 ADC 不接受片外模拟信号 100: 放大器关闭, 比较器有迟滞, 对应路 ADC 接受片外模拟信号 101: 放大器关闭, 比较器有迟滞, 对应路 ADC 不接受片外模拟信号 110: 放大器工作, 比较器关闭, 对应路 ADC 接受放大器输出的模拟信号 111: 放大器工作, 比较器关闭, 对应路 ADC 不接受模拟信号 |

| | | | | |
|-------------|---------|-----|------|-------------|
| 3:0 | OP_PREF | R/W | 0000 | 正输入端内部基准寄存器 |
| | | | | 0000: 0.3v |
| | | | | 0001: 0.45v |
| | | | | 0010: 0.6v |
| | | | | 0011: 0.75v |
| | | | | 0100: 0.9v |
| | | | | 0101: 1.05v |
| | | | | 0110: 1.2v |
| | | | | 0111: 1.35v |
| | | | | 1000: 1.5v |
| | | | | 1001: 1.65v |
| | | | | 1010: 1.8v |
| | | | | 1011: 1.95v |
| | | | | 1100: 2.1v |
| | | | | 1101: 2.25v |
| 1110: 2.4v | | | | |
| 1111: 2.55v | | | | |

6.16 ISP 及 FLASH 操作

6.16.1 特性

- 支持加密操作；
- 支持 ISP 程序定制；
- 支持 FLASH 编程。

6.16.2 功能

ISP 模式

当芯片上电后检测到 B4 脚持续 5ms 以上的高电平，且加密级别为 0、2 三个级别中的一个时，将会进入 ISP（在应用编程）模式。用户通过本公司所提供的上位机软件及串口连接，执行 flash 页擦除、flash 全擦除及程序更新操作。

加密方式

通过用户向 FLASH 地址 0x1FC 写入指定数据的方式进行加密。加密分为如下级别：

下表是加密级别及特性

| 级别 | 地址 0x1FC 写入值 | 描述 |
|------|----------------|---|
| 级别 0 | 默认值 0xFFFFFFFF | 无加密，SWD 端口及 ISP 下载模式均可使用 |
| 级别 1 | 0xABCD4321 | 无 ISP 模式，ISP 下载引脚应用无限制，SWD 使用正常 |
| 级别 2 | 0x1234DCBA | 封闭 SWD 端口，ISP 模式可正常使用，可使用 ISP 全部功能 |
| 级别 3 | 0xA4B3C2D1 | SWD,ISP 模式均不可用，当 ISP 引脚为高时，flash 自动擦除 |
| 级别 4 | 0xD1C2B3A4 | SWD,ISP 模式均不可用，ISP 引脚为高时无效果，只能通过用户程序调用 ISP 下载或 IAP 擦除 flash |

FLASH 操作

IAP 函数为片内驻留程序，其提供了针对片内 flash 的相关操作，通过寄存器 r0 中所包含地址传中内容递调用函数编号及参数，同时将结果返回至寄存器 r1 中地址所指向的结果列表。参数列表最多包含两个参数，占两个字，返回值均占 1 个字。

IAP 函数为 Thumb 代码，驻留地址为 0x100700，建议使用如下方式调用：

定义驻留地址：

```
#define IAP_LOC 0x100701
```

定义函数指针类型：

```
typedef void (*IAP) (unsigned int *, unsigned int *);
```

在调用函数内定义变量：

```
unsigned int command[3];
```

```
unsigned int result;
```

声明及设置函数指针

```
IAP iap_function;
```

```
iap_function = (IAP) IAP_LOC;
```

调用语句:

```
iap_function(command,&result);
```

调用完成后，在 result 中返回执行结果。调用 IAP 函数时，应保证栈空间剩余 24 个字节 (byte) 以上。

表格 6-3 IAP 函数调用编号及说明

| IAP 命令 | 命令码 | 输入参数 | 返回参数 | 描述 |
|--------------|-----|---|--|--|
| 写 Flash 参数调整 | 70 | Command[0]=70 Command[1]=IAP_TMNUM; | IAP_SUCCESS IAP_PARAERR IAP_EXCERR | FLASH 写入、页擦及全擦操作前调用该函数，根据当前时钟进行进行参数调整，保证操作成功，具体对应参数细节见 FLASH 参数设置表 |
| Flash 使能 | 71 | Command[0]=71 Command[1]=IAP_WREN; IAP_WRDIS; IAP_PEN; | IAP_SUCCESS IAP_PARAERR | FLASH 写入、页擦及全擦操作前调用该函数进行使能，写操作完成后应调用 IAP_WRDIS 操作禁能写操作 |
| Flash 页擦 | 72 | Command[0]=72 Command[1]=IAP_PNUM; | IAP_SUCCESS IAP_PARAERR IAP_EXCERR | 擦除指定页，页号对应地址范围见 FLASH 页参数表。擦除前应确定参数正确性及使能打开，擦除后使能自动关闭。 |
| ISP 调用 | 74 | Command[0]=74 | 无 | 重新调用 ISP 命令进行下载 |

表格 6-4 IAP 参数说明表

| 参数符号 | 对应值 | 描述 |
|-------------|--------------|--------------------------------|
| IAP_TMNUM | 见 FLASH 参数表 | 输入参数，FLASH 写入、页擦及全擦操作参数配置对应值 |
| IAP_WREN | 0x53 | 输入参数，FLASH 写使能 |
| IAP_WRDIS | 0x54 | 输入参数，FLASH 写禁能 |
| IAP_PEN | 0x55 | 输入参数，FLASH 页擦除使能 |
| IAP_PNUM | 见 FLASH 页地址表 | 输入参数，FLASH 页对应地址 |
| IAP_SUCCESS | 0 | 输出参数，执行成功 |
| IAP_INVALID | 1 | 输出参数，命令不可用 |
| IAP_PARAERR | 2 | 输出参数，Command 中参数错误 |
| IAP_EXCERR | 3 | 输出参数，执行错误，包括 flash 参数设置错误等原因引起 |

表格 6-5 Flash 参数设置表

| IAP_TMNUM 值 | 对应时钟区间 |
|-------------|---------|
| 0 | 17M~32M |

| | |
|---|-----------|
| 1 | 9M~17M |
| 2 | 5M~9M |
| 3 | 3M~5M |
| 4 | 1.5M~3M |
| 5 | 750K~1.5M |
| 6 | 400K~750K |
| 7 | 175K~400K |

表格 6-6 Flash 页地址表

| IAP_PNUM 值 | 对应地址区间 |
|------------|-----------------------|
| 0 | 0x00000000~0x000003FF |
| 1 | 0x00000400~0x000007FF |
| 2 | 0x00000800~0x00000BFF |
| 3 | 0x00000C00~0x00000FFF |
| 4 | 0x00001000~0x000013FF |
| 5 | 0x00001400~0x000017FF |
| 6 | 0x00001800~0x00001BFF |
| 7 | 0x00001C00~0x00001FFF |
| 8 | 0x00002000~0x000023FF |
| 9 | 0x00002400~0x000027FF |
| 10 | 0x00002800~0x00002BFF |
| 11 | 0x00002C00~0x00002FFF |
| 12 | 0x00003000~0x000033FF |
| 13 | 0x00003400~0x000037FF |
| 14 | 0x00003800~0x00003BFF |
| 15 | 0x00003C00~0x00003FFF |

详细操作请参阅库函数。

7 典型应用电路



图 7-1 典型应用电路图

8 电气特性

8.1 绝对最大额定值

表格 8-1 绝对最大额定值

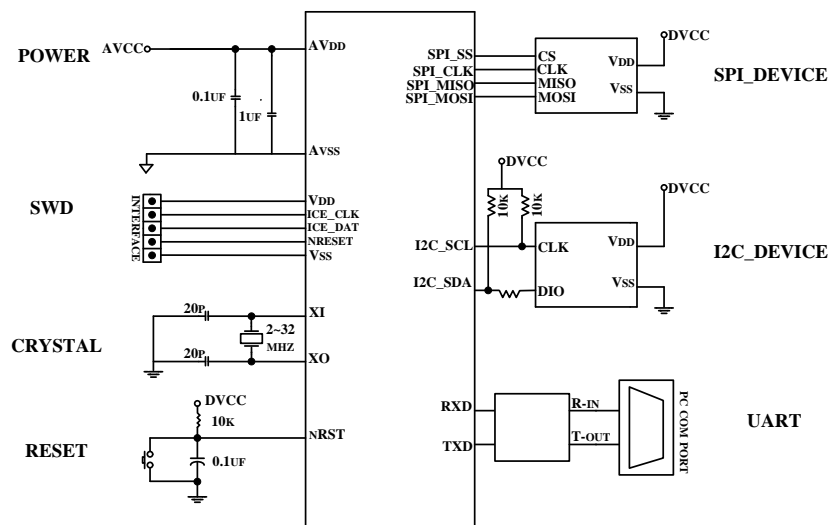
| 参数 | 最大值 | 典型值 | 最小值 | 符号 | 单位 |
|--------|---------|---------|-----|---------|-----|
| 直流电源电压 | 3.6 | 3.3 | 2.2 | Vdd-Vss | V |
| 晶振频率 | 44.2368 | 22.1184 | 4 | 1/Tclk | MHz |
| 工作温度 | 105 | — | -40 | Tw | °C |
| 贮存温度 | 150 | — | -50 | Ts | °C |

8.2 DC 电气特性

表格 8-2 DC 电气特性 (Vdd-Vss = 3.3V, Tw = 25°C)

| 参数 | 最大值 | 典型值 | 最小值 | 单位 | 符号 | 测试条件 |
|------------------|------|-----|-----|------|------|------------|
| 工作电压 | 3.6 | 3.3 | 2.2 | V | Vdd | — |
| 电源地 | 0.8 | — | 0 | V | Vss | — |
| 模拟工作电压 | Vdd | — | 0 | V | AVdd | — |
| 模拟参考电压 | AVdd | — | 0 | V | Vref | — |
| PortA 输入低电压(TTL) | 0.8 | — | — | Vpal | V | Vdd = 3.3V |
| PortA 输入高电压(TTL) | 3.6 | — | 2.0 | Vpah | V | Vdd = 3.3V |

| 参数 | 最大值 | 典型值 | 最小值 | 单位 | 符号 | 测试条件 |
|----------------------------|------|------|------|-------|----|-------------------------|
| PortA 输入漏电流 | 1 | — | -1 | Ipalk | uA | Vdd = 3.3V 0<Vin<Vdd |
| PortA 上拉模式阻值 | 89 | 57 | 39 | Rpau | KΩ | — |
| PortA 下拉模式阻值 | 107 | 57 | 35 | Rpad | KΩ | — |
| PortA 源电流 | 120 | 70 | 35 | Ipaoh | mA | Vdd = 3.3V |
| PortA 灌电流 | 55 | 44 | — | Ipaol | mA | Vdd = 3.3V |
| PortB, PortC 输入低电压(TTL) | 0.8 | — | — | Vpxl | V | Vdd = 3.3V |
| PortB, PortC 输入高电压(TTL) | 3.6 | — | 2.0 | Vpxh | V | Vdd = 3.3V |
| PortB, PortC 输入漏电流 | 1 | — | -1 | Ipxlk | uA | Vdd = 3.3V 0<Vin<Vdd |
| PortB, PortC 上拉模式阻值 | 74 | 45 | 33 | Rpxu | KΩ | — |
| PortB, PortC 下拉模式阻值 | 85 | 43 | 26 | Rpxd | KΩ | — |
| PortB, PortC 源电流 | 120 | 70 | 35 | Ipxoh | mA | Vdd = 3.3V |
| PortB, PortC 灌电流 | 40 | 32 | — | Ipxol | mA | Vdd = 3.3V |
| BODR=00b 时 欠压电压 | 1.61 | 1.70 | 1.72 | BODR0 | V | Vdd = 3.3V |
| BODR=01b 时 欠压电压 | 2.05 | 2.10 | 2.16 | BODR1 | V | Vdd = 3.3V |
| BODR=10b 时 欠压电压 | 2.33 | 2.40 | 2.44 | BODR2 | V | Vdd = 3.3V |
| BODR=11b 时 欠压电压 | 2.61 | 2.70 | 2.73 | BODR3 | V | Vdd = 3.3V |
| BODI=00b 时 欠压电压 | 1.80 | 1.85 | 1.91 | BODI0 | V | Vdd = 3.3V |
| BODI=01b 时 欠压电压 | 2.23 | 2.30 | 2.34 | BODI1 | V | Vdd = 3.3V |
| BODI=10b 时 欠压电压 | 2.53 | 2.60 | 2.64 | BODI2 | V | Vdd = 3.3V |
| BODI=11b 时 欠压电压 | 2.78 | 2.80 | 2.89 | BODI3 | V | Vdd = 3.3V |

8.3 AC 电气特性

8.3.1 内部振荡器

表格 8-3 内部振荡器特征值

| 参数 | 最大值 | 典型值 | 最小值 | 单位 | 条件 |
|------|-----|--------|-----|-----|------------|
| 电压 | 3.6 | 3.3 | 2.0 | V | — |
| 中心频率 | — | 22.184 | — | MHz | — |
| 工作电流 | — | 540 | — | uA | Vdd = 3.3V |

8.4 模拟器件特性

8.4.1 SAR ADC 特性

表格 8-4 SAR ADC 特征值

| 参数 | 最大值 | 典型值 | 最小值 | 符号 | 单位 |
|----------|-----|------|---------|------|--------|
| 分辨率 | 12 | — | — | — | Bit |
| 参考电压 | 3.6 | 3.3 | 3 | AVdd | V |
| 工作电流（平均） | 700 | 600 | — | Idda | uA |
| | 150 | 125 | — | Iddd | uA |
| 关断电流 | — | <20 | — | Ipd | uA |
| 非线性差分误差 | 2 | — | -2 | DNL | LSB |
| 非线性积分误差 | 4.5 | — | -4.5 | INL | LSB |
| 补偿错误 | — | 150 | — | EO | mV |
| 采样速率 | — | 1 | 0.05 | FS | MHz |
| 工作时钟频率 | — | 13 | 0.65 | FCLK | MHz |
| 采样延时 | — | 13 | — | TADC | Cycles |
| 参考电压 | — | AVDD | — | VREF | V |
| 电阻值（每通道） | — | — | 20 | — | kohm |
| 电容值（每通道） | 5 | — | — | — | pF |
| 工作电压 | 0.2 | — | Vdd-0.2 | Vdd | V |

8.4.2 比较器/放大器特性

表格 8-5 比较器/放大器特性表格

| 符号 | 参数 | 最大值 | 典型值 | 最小值 | 单位 |
|---------|----------|-----|------|------|-------------------------|
| 输入电压偏移 | 5 | 2 | — | mV | 无负载 |
| 输出电压范围 | Vdd-0.15 | — | 0.15 | V | RL = 10KΩ CL = 100pF |
| 增益带宽 | 1.2 | 1 | 0.9 | MHz | RL = 10KΩ CL = 100pF |
| 共模抑制比 | 73 | 70 | 66 | dB | 无负载(1KHz) |
| 电源抑制比 | 73 | 70 | 66 | dB | 无负载(1KHz) |
| 单位增益压摆率 | 1.1 | 1 | 0.85 | V/us | RL = 10KΩ CL = 100pF |
| 最大负载 | >15 | | | kohm | RL = 10KΩ CL = 100Pf |
| 迟滞 | 60 | 40 | 20 | mV | 无负载 |

9 封装信息

9.1 LQFP32

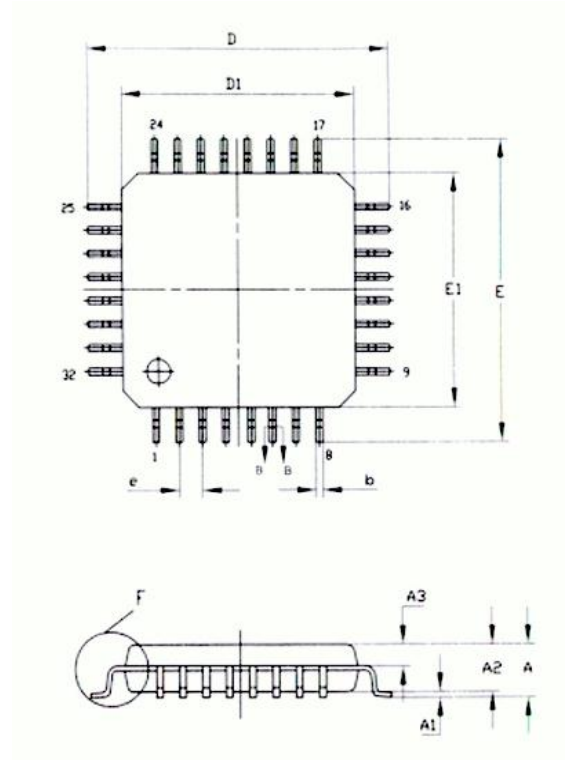

| SYMBOL | MILLIMETER | | |
|--------|------------|------|------|
| | MIN | NOM | MAX |
| A | — | — | 1.60 |
| A1 | 0.05 | — | 0.20 |
| A2 | 1.35 | 1.40 | 1.45 |
| A3 | 0.59 | 0.64 | 0.69 |
| b | 0.19 | — | 0.27 |
| D | 8.80 | 9.00 | 9.20 |
| D1 | 6.90 | 7.00 | 7.10 |
| E | 8.80 | 9.00 | 9.20 |
| E1 | 6.90 | 7.00 | 7.10 |
| e | 0.80BSC | | |

图 9-1 LQFP32 封装

9.2 LQFP48

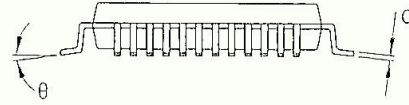
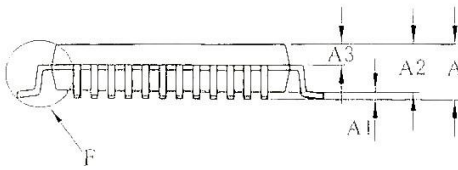
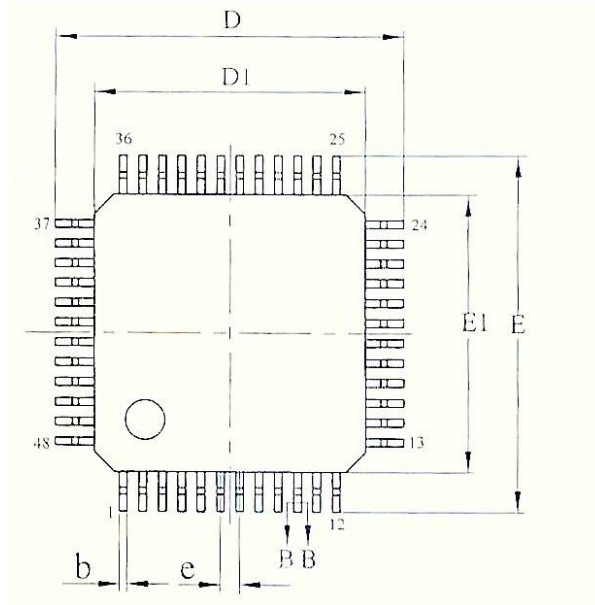

| SYMBOL | MILLIMETER | | |
|----------|------------|------|------|
| | MIN | NOM | MAX |
| A | — | — | 1.60 |
| A1 | 0.05 | — | 0.15 |
| A2 | 1.35 | 1.40 | 1.45 |
| A3 | 0.59 | 0.64 | 0.69 |
| b | 0.19 | — | 0.27 |
| c | 0.13 | — | 0.18 |
| D | 8.80 | 9.00 | 9.20 |
| D1 | 6.90 | 7.00 | 7.10 |
| E | 8.80 | 9.00 | 9.20 |
| E1 | 6.90 | 7.00 | 7.10 |
| e | 0.50BSC | | |
| θ | 0 | — | 7° |

图 9-2 LQFP48 封装

9.3 QFN24



图 9-3 QFN24 封装

10 版本记录

| 版本 | 修改日期 | 说明 |
|-------|-----------|-----------|
| V1.00 | 2016.8.25 | 文档发布 |
| V1.01 | 2017.4.28 | 修改了格式和错误。 |
| | | |

Important Notice

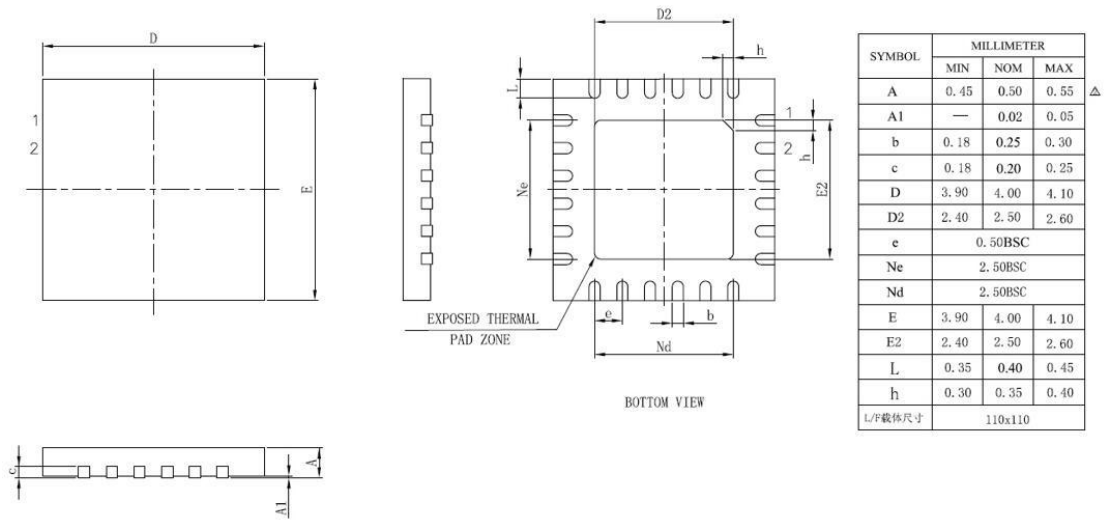
Synwit Products are neither intended nor warranted for usage in systems or equipment, any malfunction or failure of which may cause loss of human life, bodily injury or severe property damage. Such applications are deemed, “Insecure Usage”.

Insecure usage includes, but is not limited to: equipment for surgical implementation, atomic energy control instruments, airplane or spaceship instruments, the control or operation of dynamic, brake or safety systems designed for vehicular use, traffic signal instruments, all types of safety devices, and other applications intended to support or sustain life.

All Insecure Usage shall be made at customer’s risk, and in the event that third parties lay claims to Synwit as a result of customer’s Insecure Usage, customer shall indemnify the damages and liabilities thus incurred by Synwit.